



PREFEITURA MUNICIPAL DE CABRÁLIA PAULISTA

CNPJ: 46.137.469/0001-78

Rua Joaquim dos Santos Camponez, nº 661 Centro - Cep: 17480-013

Fone (14) 3285-1244

e-mail: gabinete@cabralia.sp.gov.br



CONCORRÊNCIA N° 03/2024

PROCESSO N° 21/2024

CONTRATANTE: PREFEITURA MUNICIPAL DE CABRÁLIA
PAULISTA

OBJETO

CONTRATAÇÃO DE EMPRESA ESPECIALIZADA NO RAMO DE
ENGENHARIA PARA AMPLIAÇÃO DA
CRECHE VEREADOR JOAQUIM RODRIGUES ANDRADE DO
MUNICÍPIO DE CABRÁLIA PAULISTA

VALOR TOTAL DA CONTRATAÇÃO

R\$ 485.933,06

DATA DA SESSÃO PÚBLICA

DIA 15/03/2024 às 09:30 (horário de Brasília)

LOCAL: Portal Bolsa de Licitações do Brasil – BLL
(www.bllcompras.com).

CRITÉRIO DE JULGAMENTO:

Menor Preço Global

MODO DE DISPUTA:

Aberto e Fechado

PREFERÊNCIA ME/EPP/EQUIPARADAS

SIM



PREFEITURA MUNICIPAL DE CABRÁLIA PAULISTA

CNPJ: 46.137.469/0001-78

Rua Joaquim dos Santos Camponez, nº 661 Centro - Cep: 17480-013

Fone (14) 3285-1244

e-mail: gabinete@cabralia.sp.gov.br



EDITAL

PREFEITURA MUNICIPAL DE CABRÁLIA PAULISTA

Concorrência N° 03/2024

Processo Administrativo N° 21/2024

Torna-se público que a Prefeitura Municipal de Cabralia Paulista, por meio da Comissão de Licitação, nomeados através da Portaria nº 95, sediada na Rua Joaquim dos Santos Camponêz, nº 661, Centro, CEP: 17480-013, Cabralia Paulista, Estado de São Paulo, realizará licitação na modalidade CONCORRÊNCIA, na forma ELETRÔNICA, nos termos da [Lei nº 14.133, de 2021](#), do Decreto n. 11.462, de 31 de março de 2023 e demais legislação aplicável e, ainda, de acordo com as condições estabelecidas neste Edital.

DATA DA SESSÃO PÚBLICA

RECEBIMENTO DAS PROPOSTAS: Das 16:00 do dia 07/02/2024 às 08:00 horas do dia 15/03/2024.

ANÁLISE DAS PROPOSTAS: Das 08:00 às 09:00 horas do dia 15/03/2024.

INÍCIO DA SESSÃO DE DISPUTA DE PREÇOS: às 09:30 horas do dia 15/03/2024.

REFERÊNCIA DE TEMPO: HORÁRIO DE BRASÍLIA (DF).

LOCAL: PORTAL BOLSA DE LICITAÇÕES DO BRASIL – BLL www.bllcompras.com

1. DO OBJETO E DISPOSIÇÕES INICIAIS

1.1 O objeto da presente licitação é a **CONTRATAÇÃO DE EMPRESA ESPECIALIZADA NO RAMO DE ENGENHARIA PARA AMPLIAÇÃO DA CRECHE VEREADOR JOAQUIM RODRIGUES ANDRADE DO MUNICÍPIO DE CABRÁLIA PAULISTA**, conforme condições, quantidades e exigências estabelecidas neste Edital e seus anexos.

1.2 A licitação será realizada em único item.

1.3 **Visita Técnica Obrigatória (Art. 63 § 2º da Lei 14.133/21):** Em face à complexidade da obra em tela e de acordo com as características e particularidades da mesma, a visita técnica para conhecimento do local das intervenções, objeto desta licitação será obrigatória. A visita técnica deverá ser acompanhada por um representante da Prefeitura, devendo ser realizada na **data de 29/02/2024 a 08/03/2024, em horário de expediente**, podendo ser agendada por telefone (14) 3285-1244 ou por email: licitacoes@cabralia.sp.gov.br.



PREFEITURA MUNICIPAL DE CABRÁLIA PAULISTA

CNPJ: 46.137.469/0001-78

Rua Joaquim dos Santos Camponez, nº 661 Centro - Cep: 17480-013

Fone (14) 3285-1244

e-mail: gabinete@cabralia.sp.gov.br



2. DA PARTICIPAÇÃO NA LICITAÇÃO

2.1 Poderão participar desta licitação os interessados que estiverem previamente credenciados no Sistema de Cadastramento Unificado de Fornecedores - SICAF e no Portal Bolsa de Licitações do Brasil – BLL (www.bllcompras.com).

2.1.1. Os interessados deverão atender às condições exigidas no cadastramento no Sicafe até o terceiro dia útil anterior à data prevista para recebimento das propostas.

2.2. O licitante responsabiliza-se exclusiva e formalmente pelas transações efetuadas em seu nome, assume como firmes e verdadeiras suas propostas e seus lances, inclusive os atos praticados diretamente ou por seu representante, excluía a responsabilidade do provedor do sistema ou do órgão ou entidade promotora da licitação por eventuais danos decorrentes de uso indevido das credenciais de acesso, ainda que por terceiros.

2.3. É de responsabilidade do cadastrado conferir a exatidão dos seus dados cadastrais nos Sistemas relacionados no item anterior e mantê-los atualizados junto aos órgãos responsáveis pela informação, devendo proceder, imediatamente, à correção ou à alteração dos registros tão logo identifique incorreção ou aqueles se tornem desatualizados.

2.4. A não observância do disposto no item anterior poderá ensejar desclassificação no momento da habilitação.

2.5. Preferencialmente será concedido a participação de microempresas e empresas de pequeno porte, nos termos do art. 48 da Lei Complementar nº 123, de 14 de dezembro de 2006.

2.5.1. A obtenção do benefício a que se refere o item anterior fica limitada às microempresas e às empresas de pequeno porte que, no ano-calendário de realização da licitação, ainda não tenham celebrado contratos com a Administração Pública cujos valores somados extrapolem a receita bruta máxima admitida para fins de enquadramento como empresa de pequeno porte.

2.6. Será concedido tratamento favorecido para as microempresas e empresas de pequeno porte, para as sociedades cooperativas mencionadas no artigo 16 da Lei nº 14.133, de 2021, para o agricultor familiar, o produtor rural pessoa física e para o microempreendedor individual - MEI, nos limites previstos da Lei Complementar nº 123, de 2006 e do Decreto n.º 8.538, de 2015.

2.7. Não poderão disputar esta licitação:

2.7.1. aquele que não atenda às condições deste Edital e seu(s) anexo(s);



PREFEITURA MUNICIPAL DE CABRÁLIA PAULISTA

CNPJ: 46.137.469/0001-78

Rua Joaquim dos Santos Camponez, nº 661 Centro - Cep: 17480-013

Fone (14) 3285-1244

e-mail: gabinete@cabralia.sp.gov.br



2.7.2. autor do anteprojeto, do projeto básico ou do projeto executivo, pessoa física ou jurídica, quando a licitação versar sobre serviços ou fornecimento de bens a ele relacionados;

2.7.3. empresa, isoladamente ou em consórcio, responsável pela elaboração do projeto básico ou do projeto executivo, ou empresa da qual o autor do projeto seja dirigente, gerente, controlador, acionista ou detentor de mais de 5% (cinco por cento) do capital com direito a voto, responsável técnico ou subcontratado, quando a licitação versar sobre serviços ou fornecimento de bens a ela necessários;

2.7.4. pessoa física ou jurídica que se encontre, ao tempo da licitação, impossibilitada de participar da licitação em decorrência de sanção que lhe foi imposta;

2.7.5. aquele que mantenha vínculo de natureza técnica, comercial, econômica, financeira, trabalhista ou civil com dirigente do órgão ou entidade contratante ou com agente público que desempenhe função na licitação ou atue na fiscalização ou na gestão do contrato, ou que deles seja cônjuge, companheiro ou parente em linha reta, colateral ou por afinidade, até o terceiro grau;

2.7.6. empresas controladoras, controladas ou coligadas, nos termos da Lei nº 6.404, de 15 de dezembro de 1976, concorrendo entre si;

2.7.7. pessoa física ou jurídica que, nos 5 (cinco) anos anteriores à divulgação do edital, tenha sido condenada judicialmente, com trânsito em julgado, por exploração de trabalho infantil, por submissão de trabalhadores a condições análogas às de escravo ou por contratação de adolescentes nos casos vedados pela legislação trabalhista;

2.7.8. agente público do órgão ou entidade licitante;

2.7.9. Organizações da Sociedade Civil de Interesse Público - OSCIP, atuando nessa condição;

2.7.10. Não poderá participar, direta ou indiretamente, da licitação ou da execução do contrato agente público do órgão ou entidade contratante, devendo ser observadas as situações que possam configurar conflito de interesses no exercício ou após o exercício do cargo ou emprego, nos termos da legislação que disciplina a matéria, conforme § 1º do art. 9º da Lei nº 14.133, de 2021.

2.8. O impedimento de que trata o item 2.7.4 será também aplicado ao licitante que atue em substituição a outra pessoa, física ou jurídica, com o intuito de burlar a efetividade da sanção a ela aplicada, inclusive a sua controladora, controlada ou coligada, desde que devidamente comprovado o ilícito ou a utilização fraudulenta da personalidade jurídica do licitante.



PREFEITURA MUNICIPAL DE CABRÁLIA PAULISTA
CNPJ: 46.137.469/0001-78

Rua Joaquim dos Santos Camponez, nº 661 Centro - Cep: 17480-013

Fone (14) 3285-1244

e-mail: gabinete@cabralia.sp.gov.br



2.9. A critério da Administração e exclusivamente a seu serviço, o autor dos projetos e a empresa a que se referem os itens 2.7.2 e 2.7.3 poderão participar no apoio das atividades de planejamento da contratação, de execução da licitação ou de gestão do contrato, desde que sob supervisão exclusiva de agentes públicos do órgão ou entidade.

2.10. Equiparam-se aos autores do projeto as empresas integrantes do mesmo grupo econômico.

2.11. O disposto nos itens 2.7.2 e 2.7.3 não impede a licitação ou a contratação de serviço que inclua como encargo do contratado a elaboração do projeto básico e do projeto executivo, nas contratações integradas, e do projeto executivo, nos demais regimes de execução.

2.12. Em licitações e contratações realizadas no âmbito de projetos e programas parcialmente financiados por agência oficial de cooperação estrangeira ou por organismo financeiro internacional com recursos do financiamento ou da contrapartida nacional, não poderá participar pessoa física ou jurídica que integre o rol de pessoas sancionadas por essas entidades ou que seja declarada inidônea nos termos da [Lei nº 14.133/2021](#).

2.13. A vedação de que trata o item 2.7.8 estende-se a terceiro que auxilie a condução da contratação na qualidade de integrante de equipe de apoio, profissional especializado ou funcionário ou representante de empresa que preste assessoria técnica.

3. DA APRESENTAÇÃO DA PROPOSTA E DOS DOCUMENTOS DE HABILITAÇÃO

3.1. Na presente licitação, a fase de habilitação sucederá as fases de apresentação de propostas e lances e de julgamento.

3.2. Os licitantes encaminharão, exclusivamente por meio do sistema eletrônico, a proposta com o preço ou o percentual de desconto, conforme o critério de julgamento adotado neste Edital, até a data e o horário estabelecidos para abertura da sessão pública.

3.3. Caso a fase de habilitação anteceda as fases de apresentação de propostas e lances, os licitantes encaminharão, na forma e no prazo estabelecidos no item anterior, simultaneamente os documentos de habilitação e a proposta com o preço ou o percentual de desconto, observado o disposto nos itens 7.1.2 e 7.11.1 deste Edital.



PREFEITURA MUNICIPAL DE CABRÁLIA PAULISTA

CNPJ: 46.137.469/0001-78

Rua Joaquim dos Santos Camponez, nº 661 Centro - Cep: 17480-013

Fone (14) 3285-1244

e-mail: gabinete@cabralia.sp.gov.br



3.4. No cadastramento da proposta inicial, o licitante declarará, em campo próprio do sistema, que:

3.4.1. está ciente e concorda com as condições contidas no edital e seus anexos, bem como de que a proposta apresentada compreende a integralidade dos custos para atendimento dos direitos trabalhistas assegurados na Constituição Federal, nas leis trabalhistas, nas normas infralegais, nas convenções coletivas de trabalho e nos termos de ajustamento de conduta vigentes na data de sua entrega em definitivo e que cumpre plenamente os requisitos de habilitação definidos no instrumento convocatório;

3.4.2. não emprega menor de 18 anos em trabalho noturno, perigoso ou insalubre e não emprega menor de 16 anos, salvo menor, a partir de 14 anos, na condição de aprendiz, nos termos do [artigo 7º, XXXIII, da Constituição](#);

3.4.3. não possui empregados executando trabalho degradante ou forçado, observando o disposto nos [incisos III e IV do art. 1º e no inciso III do art. 5º da Constituição Federal](#);

3.5. cumpre as exigências de reserva de cargos para pessoa com deficiência e para reabilitado da Previdência Social, previstas em lei e em outras normas específicas.

3.6. O licitante organizado em cooperativa deverá declarar, ainda, em campo próprio do sistema eletrônico, que cumpre os requisitos estabelecidos no [artigo 16 da Lei nº 14.133, de 2021](#).

3.7. O fornecedor enquadrado como microempresa, empresa de pequeno porte ou sociedade cooperativa deverá declarar, ainda, em campo próprio do sistema eletrônico, que cumpre os requisitos estabelecidos no [artigo 3º da Lei Complementar nº 123, de 2006](#), estando apto a usufruir do tratamento favorecido estabelecido em seus [arts. 42 a 49](#), observado o disposto nos [§§ 1º ao 3º do art. 4º, da Lei n.º 14.133, de 2021](#).

3.7.1. no item exclusivo para participação de microempresas e empresas de pequeno porte, a assinalação do campo “não” impedirá o prosseguimento no certame, para aquele item;

3.7.2. nos itens em que a participação não for exclusiva para microempresas e empresas de pequeno porte, a assinalação do campo “não” apenas produzirá o efeito de o licitante não ter direito ao tratamento favorecido previsto na [Lei Complementar nº 123, de 2006](#), mesmo que microempresa, empresa de pequeno porte ou sociedade cooperativa.

3.8. A falsidade da declaração de que trata os itens 3.4 ou 3.7 sujeitará o licitante às sanções previstas na [Lei nº 14.133, de 2021](#), e neste Edital.



PREFEITURA MUNICIPAL DE CABRÁLIA PAULISTA
CNPJ: 46.137.469/0001-78

Rua Joaquim dos Santos Camponez, nº 661 Centro - Cep: 17480-013

Fone (14) 3285-1244

e-mail: gabinete@cabralia.sp.gov.br



3.9. Os licitantes poderão retirar ou substituir a proposta ou, na hipótese de a fase de habilitação anteceder as fases de apresentação de propostas e lances e de julgamento, os documentos de habilitação anteriormente inseridos no sistema, até a abertura da sessão pública.

3.10. Não haverá ordem de classificação na etapa de apresentação da proposta e dos documentos de habilitação pelo licitante, o que ocorrerá somente após os procedimentos de abertura da sessão pública e da fase de envio de lances.

3.11. Serão disponibilizados para acesso público os documentos que compõem a proposta dos licitantes convocados para apresentação de propostas, após a fase de envio de lances.

3.12. Desde que disponibilizada a funcionalidade no sistema, o licitante poderá parametrizar o seu valor final mínimo ou o seu percentual de desconto máximo quando do cadastramento da proposta e obedecerá às seguintes regras:

3.12.1. a aplicação do intervalo mínimo de diferença de valores ou de percentuais entre os lances, que incidirá tanto em relação aos lances intermediários quanto em relação ao lance que cobrir a melhor oferta; e

3.12.2. os lances serão de envio automático pelo sistema, respeitado o valor final mínimo, caso estabelecido, e o intervalo de que trata o subitem acima.

3.13. O valor final mínimo ou o percentual de desconto final máximo parametrizado no sistema poderá ser alterado pelo fornecedor durante a fase de disputa, sendo vedado:

3.13.1. valor superior a lance já registrado pelo fornecedor no sistema, quando adotado o critério de julgamento por menor preço; e

3.13.2. percentual de desconto inferior a lance já registrado pelo fornecedor no sistema, quando adotado o critério de julgamento por maior desconto.

3.14. O valor final mínimo ou o percentual de desconto final máximo parametrizado na forma do item 3.12 possuirá caráter sigiloso para os demais fornecedores e para o órgão ou entidade promotora da licitação, podendo ser disponibilizado estrita e permanentemente aos órgãos de controle externo e interno.

3.15. Caberá ao licitante interessado em participar da licitação acompanhar as operações no sistema eletrônico durante o processo licitatório e se responsabilizar pelo ônus decorrente da perda de negócios diante da inobservância de mensagens emitidas pela Administração ou de sua desconexão.



PREFEITURA MUNICIPAL DE CABRÁLIA PAULISTA

CNPJ: 46.137.469/0001-78

Rua Joaquim dos Santos Camponez, nº 661 Centro - Cep: 17480-013

Fone (14) 3285-1244

e-mail: gabinete@cabralia.sp.gov.br



3.16. O licitante deverá comunicar imediatamente ao provedor do sistema qualquer acontecimento que possa comprometer o sigilo ou a segurança, para imediato bloqueio de acesso.

4. DO PREENCHIMENTO DA PROPOSTA

4.1. O licitante deverá enviar sua proposta mediante o preenchimento, no sistema eletrônico, dos seguintes campos:

4.1.1. Valor Global

4.1.2. Planilha de Cálculo devidamente em papel timbrado da empresa e assinado pelo responsável

4.2. Todas as especificações do objeto contidas na proposta vinculam o licitante.

4.3. Nos valores propostos estarão inclusos todos os custos operacionais, encargos previdenciários, trabalhistas, tributários, comerciais e quaisquer outros que incidam direta ou indiretamente na execução do objeto.

4.4. Os preços ofertados, tanto na proposta inicial, quanto na etapa de lances, serão de exclusiva responsabilidade do licitante, não lhe assistindo o direito de pleitear qualquer alteração, sob alegação de erro, omissão ou qualquer outro pretexto.

4.5. Se o regime tributário da empresa implicar o recolhimento de tributos em percentuais variáveis, a cotação adequada será a que corresponde à média dos efetivos recolhimentos da empresa nos últimos doze meses.

4.6. Independentemente do percentual de tributo inserido na planilha, no pagamento serão retidos na fonte os percentuais estabelecidos na legislação vigente.

4.7. Na presente licitação, a Microempresa e a Empresa de Pequeno Porte poderão se beneficiar do regime de tributação pelo Simples Nacional.

4.8. A apresentação das propostas implica obrigatoriedade do cumprimento das disposições nelas contidas, em conformidade com o que dispõe o Projeto Básico/Termo de Referência, assumindo o proponente o compromisso de executar o objeto licitado nos seus termos, bem como de fornecer os materiais, equipamentos, ferramentas e utensílios necessários, em quantidades e qualidades adequadas à perfeita execução contratual, promovendo, quando requerido, sua substituição.



PREFEITURA MUNICIPAL DE CABRÁLIA PAULISTA

CNPJ: 46.137.469/0001-78

Rua Joaquim dos Santos Camponez, nº 661 Centro - Cep: 17480-013

Fone (14) 3285-1244

e-mail: gabinete@cabralia.sp.gov.br



4.9. O prazo de validade da proposta não será inferior a 60 (sessenta) dias, a contar da data de sua apresentação.

4.10. Os licitantes devem respeitar os preços máximos estabelecidos nas normas de regência de contratações públicas federais, quando participarem de licitações públicas;

4.10.1. Caso o critério de julgamento seja o de maior desconto, o preço já decorrente da aplicação do desconto ofertado deverá respeitar os preços máximos previstos no item 4.9.

4.11. O descumprimento das regras supramencionadas pela Administração por parte dos contratados pode ensejar a responsabilização pelo Tribunal de Contas do Estado e, após o devido processo legal, gerar as seguintes consequências: assinatura de prazo para a adoção das medidas necessárias ao exato cumprimento da lei, nos termos do [art. 71, inciso IX, da Constituição](#); ou condenação dos agentes públicos responsáveis e da empresa contratada ao pagamento dos prejuízos ao erário, caso verificada a ocorrência de superfaturamento por sobrepreço na execução do contrato.

5. DA ABERTURA DA SESSÃO, CLASSIFICAÇÃO DAS PROPOSTAS E FORMULAÇÃO DE LANCES

5.1. A abertura da presente licitação dar-se-á automaticamente em sessão pública, por meio de sistema eletrônico, na data, horário e local indicados neste Edital.

5.2. Os licitantes poderão retirar ou substituir a proposta ou os documentos de habilitação, quando for o caso, anteriormente inseridos no sistema, até a abertura da sessão pública.

5.3. O sistema disponibilizará campo próprio para troca de mensagens entre o Agente de Contratação e os licitantes.

5.4. Iniciada a etapa competitiva, os licitantes deverão encaminhar lances exclusivamente por meio de sistema eletrônico, sendo imediatamente informados do seu recebimento e do valor consignado no registro.

5.5. O lance deverá ser ofertado pelo valor global.

5.6. Os licitantes poderão oferecer lances sucessivos, observando o horário fixado para abertura da sessão e as regras estabelecidas no Edital.

5.7. O licitante somente poderá oferecer lance de valor inferior ou percentual de desconto superior ao último por ele ofertado e registrado pelo sistema.



PREFEITURA MUNICIPAL DE CABRÁLIA PAULISTA
CNPJ: 46.137.469/0001-78

Rua Joaquim dos Santos Camponez, nº 661 Centro - Cep: 17480-013

Fone (14) 3285-1244

e-mail: gabinete@cabralia.sp.gov.br



5.8. O intervalo mínimo de diferença de valores ou percentuais entre os lances, que incidirá tanto em relação aos lances intermediários quanto em relação à proposta que cobrir a melhor oferta deverá ser de 15 minutos.

5.9. O licitante poderá, uma única vez, excluir seu último lance ofertado, no intervalo de quinze segundos após o registro no sistema, na hipótese de lance inconsistente ou inexequível.

5.10. O procedimento seguirá de acordo com o modo de disputa adotado.

5.11. Caso seja adotado para o envio de lances na licitação o modo de disputa “aberto e fechado”, os licitantes apresentarão lances públicos e sucessivos, com lance final e fechado.

5.11.1. A etapa de lances da sessão pública terá duração inicial de quinze minutos. Após esse prazo, o sistema encaminhará aviso de fechamento iminente dos lances, após o que transcorrerá o período de até dez minutos, aleatoriamente determinado, findo o qual será automaticamente encerrada a recepção de lances.

5.11.2. Encerrado o prazo previsto no subitem anterior, o sistema abrirá oportunidade para que o autor da oferta de valor mais baixo e os das ofertas com preços até 10% (dez por cento) superiores àquela possam ofertar um lance final e fechado em até cinco minutos, o qual será sigiloso até o encerramento deste prazo.

5.11.3. No procedimento de que trata o subitem supra, o licitante poderá optar por manter o seu último lance da etapa aberta, ou por ofertar melhor lance.

5.11.4. Não havendo pelo menos três ofertas nas condições definidas neste item, poderão os autores dos melhores lances subsequentes, na ordem de classificação, até o máximo de três, oferecer um lance final e fechado em até cinco minutos, o qual será sigiloso até o encerramento deste prazo.

5.11.5. Após o término dos prazos estabelecidos nos itens anteriores, o sistema ordenará e divulgará os lances segundo a ordem crescente de valores.

5.12. Após o término dos prazos estabelecidos nos subitens anteriores, o sistema ordenará e divulgará os lances segundo a ordem crescente de valores.

5.13. Não serão aceitos dois ou mais lances de mesmo valor, prevalecendo aquele que for recebido e registrado em primeiro lugar.

5.14. Durante o transcurso da sessão pública, os licitantes serão informados, em tempo real, do valor do menor lance registrado, vedada a identificação do licitante.



PREFEITURA MUNICIPAL DE CABRÁLIA PAULISTA

CNPJ: 46.137.469/0001-78

Rua Joaquim dos Santos Camponez, nº 661 Centro - Cep: 17480-013

Fone (14) 3285-1244

e-mail: gabinete@cabralia.sp.gov.br



5.15. No caso de desconexão com o Agente de Contratação/Comissão, no decorrer da etapa competitiva da licitação, o sistema eletrônico poderá permanecer acessível aos licitantes para a recepção dos lances.

5.16. Quando a desconexão do sistema eletrônico para o Agente de Contratação persistir por tempo superior a dez minutos, a sessão pública será suspensa e reiniciada somente após decorridas vinte e quatro horas da comunicação do fato pelo Agente de Contratação aos participantes, no sítio eletrônico utilizado para divulgação.

5.17. Caso o licitante não apresente lances, concorrerá com o valor de sua proposta.

5.18. Em relação a itens não exclusivos para participação de microempresas e empresas de pequeno porte, uma vez encerrada a etapa de lances, será efetivada a verificação automática, junto à Receita Federal, do porte da entidade empresarial. O sistema identificará em coluna própria as microempresas e empresas de pequeno porte participantes, procedendo à comparação com os valores da primeira colocada, se esta for empresa de maior porte, assim como das demais classificadas, para o fim de aplicar-se o disposto nos [arts. 44 e 45 da Lei Complementar nº 123, de 2006](#), regulamentada pelo [Decreto nº 8.538, de 2015](#).

5.18.1. Nessas condições, as propostas de microempresas e empresas de pequeno porte que se encontrarem na faixa de até 10% (dez por cento) acima da melhor proposta ou melhor lance serão consideradas empatadas com a primeira colocada.

5.18.2. A melhor classificada nos termos do subitem anterior terá o direito de encaminhar uma última oferta para desempate, obrigatoriamente em valor inferior ao da primeira colocada, no prazo de 5 (cinco) minutos controlados pelo sistema, contados após a comunicação automática para tanto.

5.18.3. Caso a microempresa ou a empresa de pequeno porte melhor classificada desista ou não se manifeste no prazo estabelecido, serão convocadas as demais licitantes microempresa e empresa de pequeno porte que se encontrem naquele intervalo de 10% (dez por cento), na ordem de classificação, para o exercício do mesmo direito, no prazo estabelecido no subitem anterior.

5.18.4. No caso de equivalência dos valores apresentados pelas microempresas e empresas de pequeno porte que se encontrem nos intervalos estabelecidos nos subitens anteriores, será realizado sorteio entre elas para que se identifique aquela que primeiro poderá apresentar melhor oferta.

5.19. Só poderá haver empate entre propostas iguais (não seguidas de lances), ou entre lances finais da fase fechada do modo de disputa aberto e fechado.



PREFEITURA MUNICIPAL DE CABRÁLIA PAULISTA
CNPJ: 46.137.469/0001-78

Rua Joaquim dos Santos Camponez, nº 661 Centro - Cep: 17480-013

Fone (14) 3285-1244

e-mail: gabinete@cabralia.sp.gov.br



5.19.1. Havendo eventual empate entre propostas ou lances, o critério de desempate será aquele previsto no [art. 60 da Lei nº 14.133, de 2021](#), nesta ordem:

5.19.1.1. disputa final, hipótese em que os licitantes empatados poderão apresentar nova proposta em ato contínuo à classificação;

5.19.1.2. avaliação do desempenho contratual prévio dos licitantes, para a qual deverão preferencialmente ser utilizados registros cadastrais para efeito de atesto de cumprimento de obrigações previstos nesta Lei;

5.19.1.3. desenvolvimento pelo licitante de ações de equidade entre homens e mulheres no ambiente de trabalho, conforme regulamento;

5.19.1.4. desenvolvimento pelo licitante de programa de integridade, conforme orientações dos órgãos de controle.

5.19.2. Persistindo o empate, será assegurada preferência, sucessivamente, aos bens e serviços produzidos ou prestados por:

5.19.2.1. empresas estabelecidas no território do Estado ou do Distrito Federal do órgão ou entidade da Administração Pública estadual ou distrital licitante ou, no caso de licitação realizada por órgão ou entidade de Município, no território do Estado em que este se localize;

5.19.2.2. empresas brasileiras;

5.19.2.3. empresas que invistam em pesquisa e no desenvolvimento de tecnologia no País;

5.19.2.4. empresas que comprovem a prática de mitigação, nos termos da [Lei nº 12.187, de 29 de dezembro de 2009](#).

5.20. Encerrada a etapa de envio de lances da sessão pública, na hipótese da proposta do primeiro colocado permanecer acima do preço máximo ou inferior ao desconto definido para a contratação, o Agente de Contratação poderá negociar condições mais vantajosas, após definido o resultado do julgamento.

5.20.1. A negociação poderá ser feita com os demais licitantes, segundo a ordem de classificação inicialmente estabelecida, quando o primeiro colocado, mesmo após a negociação, for desclassificado em razão de sua proposta permanecer acima do preço máximo definido pela Administração.



PREFEITURA MUNICIPAL DE CABRÁLIA PAULISTA
CNPJ: 46.137.469/0001-78

Rua Joaquim dos Santos Camponez, nº 661 Centro - Cep: 17480-013

Fone (14) 3285-1244

e-mail: gabinete@cabralia.sp.gov.br



5.20.2. A negociação será realizada por meio do sistema, podendo ser acompanhada pelos demais licitantes.

5.20.3. O resultado da negociação será divulgado a todos os licitantes e anexado aos autos do processo licitatório.

5.20.4. O Agente de Contratação solicitará ao licitante mais bem classificado que, no prazo de 2 (duas) horas, envie a proposta adequada ao último lance ofertado após a negociação realizada, acompanhada, se for o caso, dos documentos complementares, quando necessários à confirmação daqueles exigidos neste Edital e já apresentados.

5.20.5. É facultado ao Agente de Contratação prorrogar o prazo estabelecido, a partir de solicitação fundamentada feita no chat pelo licitante, antes de findo o prazo.

5.21. Após a negociação do preço, o Agente de Contratação iniciará a fase de aceitação e julgamento da proposta.

6. DA FASE DE JULGAMENTO

6.1. Encerrada a etapa de negociação, o Agente de Contratação verificará se o licitante provisoriamente classificado em primeiro lugar atende às condições de participação no certame, conforme previsto no [art. 14 da Lei nº 14.133/2021](#), especialmente quanto à existência de sanção que impeça a participação no certame ou a futura contratação, mediante a consulta aos seguintes cadastros:

6.1.1. SICAF;

6.1.2. Cadastro Nacional de Empresas Inidôneas e Suspensas - CEIS, mantido pela Controladoria-Geral da União (<https://www.portaltransparencia.gov.br/sancoes/ceis>); e

6.1.3. Cadastro Nacional de Empresas Punidas – CNEP, mantido pela Controladoria-Geral da União (<https://www.portaltransparencia.gov.br/sancoes/cnep>).

6.2. A consulta aos cadastros será realizada em nome da empresa licitante e também de seu sócio majoritário, por força da vedação de que trata o [artigo 12 da Lei nº 8.429, de 1992](#).

6.3. Caso conste na Consulta de Situação do licitante a existência de Ocorrências Impeditivas Indiretas, o Agente de Contratação diligenciará para verificar se houve fraude por parte das empresas apontadas no Relatório de Ocorrências Impeditivas Indiretas. ([IN nº 3/2018, art. 29, caput](#))



PREFEITURA MUNICIPAL DE CABRÁLIA PAULISTA
CNPJ: 46.137.469/0001-78

Rua Joaquim dos Santos Camponez, nº 661 Centro - Cep: 17480-013

Fone (14) 3285-1244

e-mail: gabinete@cabralia.sp.gov.br



6.3.1. A tentativa de burla será verificada por meio dos vínculos societários, linhas de fornecimento similares, dentre outros. ([IN nº 3/2018, art. 29, §1º](#)).

6.3.2. O licitante será convocado para manifestação previamente a uma eventual desclassificação. ([IN nº 3/2018, art. 29, §2º](#)).

6.3.3. Constatada a existência de sanção, o licitante será reputado inabilitado, por falta de condição de participação.

6.4. Na hipótese de inversão das fases de habilitação e julgamento, caso atendidas as condições de participação, será iniciado o procedimento de habilitação.

6.5. Caso o licitante provisoriamente classificado em primeiro lugar tenha se utilizado de algum tratamento favorecido às ME/EPPs, o Agente de Contratação verificará se faz jus ao benefício, em conformidade com os itens 2.5 e 3.7 deste edital.

6.6. Verificadas as condições de participação e de utilização do tratamento favorecido, o Agente de Contratação examinará a proposta classificada em primeiro lugar quanto à adequação ao objeto e à compatibilidade do preço em relação ao máximo estipulado para contratação neste Edital e em seus anexos, observado o disposto no [artigo 29 a 35 da IN SEGES nº 73, de 30 de setembro de 2022](#).

6.7. Será desclassificada a proposta vencedora que:

6.7.1. contiver vícios insanáveis;

6.7.2. não obedecer às especificações técnicas contidas no Projeto Básico/Termo de Referência;

6.7.3. apresentar preços inexequíveis ou permanecerem acima do preço máximo definido para a contratação;

6.7.4. não tiverem sua exequibilidade demonstrada, quando exigido pela Administração;

6.7.5. apresentar desconformidade com quaisquer outras exigências deste Edital ou seus anexos, desde que insanável.

6.8. No caso de bens e serviços em geral, é indício de inexequibilidade das propostas valores inferiores a 50% (cinquenta por cento) do valor orçado pela Administração.

6.8.1. A inexequibilidade, na hipótese de que trata o caput, só será considerada após diligência do Agente de Contratação e equipe de apoio, que comprove:

6.8.1.1. que o custo do licitante ultrapassa o valor da proposta; e



PREFEITURA MUNICIPAL DE CABRÁLIA PAULISTA

CNPJ: 46.137.469/0001-78

Rua Joaquim dos Santos Camponez, nº 661 Centro - Cep: 17480-013

Fone (14) 3285-1244

e-mail: gabinete@cabralia.sp.gov.br



6.8.1.2. inexistirem custos de oportunidade capazes de justificar o vulto da oferta.

6.9. Em contratação de serviços de engenharia, além das disposições acima, a análise de exequibilidade e sobrepreço considerará o seguinte:

6.9.1. Nos regimes de execução por tarefa, empreitada por preço global ou empreitada integral, semi-integrada ou integrada, a caracterização do sobrepreço se dará pela superação do valor global estimado;

6.9.2. No regime de empreitada por preço unitário, a caracterização do sobrepreço se dará pela superação do valor global estimado e pela superação de custo unitário tido como relevante, conforme planilha anexa ao edital;

6.9.3. No caso de serviços de engenharia, serão consideradas inexequíveis as propostas cujos valores forem inferiores a 75% (setenta e cinco por cento) do valor orçado pela Administração, independentemente do regime de execução.

6.9.4. Será exigida garantia adicional do licitante vencedor cuja proposta for inferior a 85% (oitenta e cinco por cento) do valor orçado pela Administração, equivalente à diferença entre este último e o valor da proposta, sem prejuízo das demais garantias exigíveis de acordo com a Lei.

6.10. Se houver indícios de inexequibilidade da proposta de preço, ou em caso da necessidade de esclarecimentos complementares, poderão ser efetuadas diligências, para que a empresa comprove a exequibilidade da proposta.

6.11. Caso o custo global estimado do objeto licitado tenha sido decomposto em seus respectivos custos unitários por meio de Planilha de Custos e Formação de Preços elaborada pela Administração, o licitante classificado em primeiro lugar será convocado para apresentar Planilha por ele elaborada, com os respectivos valores adequados ao valor final da sua proposta, sob pena de não aceitação da proposta.

6.11.1. Em se tratando de serviços de engenharia, o licitante vencedor será convocado a apresentar à Administração, por meio eletrônico, as planilhas com indicação dos quantitativos e dos custos unitários, seguindo o modelo elaborado pela Administração, bem como com detalhamento das Bonificações e Despesas Indiretas (BDI) e dos Encargos Sociais (ES), com os respectivos valores adequados ao valor final da proposta vencedora, admitida a utilização dos preços unitários, no caso de empreitada por preço global, empreitada integral, contratação semi-integrada e contratação



PREFEITURA MUNICIPAL DE CABRÁLIA PAULISTA

CNPJ: 46.137.469/0001-78

Rua Joaquim dos Santos Camponez, nº 661 Centro - Cep: 17480-013

Fone (14) 3285-1244

e-mail: gabinete@cabralia.sp.gov.br



integrada, exclusivamente para eventuais adequações indispensáveis no cronograma físico-financeiro e para balizar excepcional aditamento posterior do contrato.

6.11.2. Em se tratando de serviços com fornecimento de mão de obra em regime de dedicação exclusiva cuja produtividade seja mensurável e indicada pela Administração, o licitante deverá indicar a produtividade adotada e a quantidade de pessoal que será alocado na execução contratual.

6.11.3. Caso a produtividade for diferente daquela utilizada pela Administração como referência, ou não estiver contida na faixa referencial de produtividade, mas admitida pelo ato convocatório, o licitante deverá apresentar a respectiva comprovação de exequibilidade;

6.11.4. Os licitantes poderão apresentar produtividades diferenciadas daquela estabelecida pela Administração como referência, desde que não alterem o objeto da contratação, não contrariem dispositivos legais vigentes e, caso não estejam contidas nas faixas referenciais de produtividade, comprovem a exequibilidade da proposta.

6.11.5. Para efeito do subitem anterior, admite-se a adequação técnica da metodologia empregada pela contratada, visando assegurar a execução do objeto, desde que mantidas as condições para a justa remuneração do serviço.

6.12. Erros no preenchimento da planilha não constituem motivo para a desclassificação da proposta. A planilha poderá ser ajustada pelo fornecedor, no prazo indicado pelo sistema, desde que não haja majoração do preço e que se comprove que este é o bastante para arcar com todos os custos da contratação;

6.12.1. O ajuste de que trata este dispositivo se limita a sanar erros ou falhas que não alterem a substância das propostas;

6.12.2. Considera-se erro no preenchimento da planilha passível de correção a indicação de recolhimento de impostos e contribuições na forma do Simples Nacional, quando não cabível esse regime.

6.13. Para fins de análise da proposta quanto ao cumprimento das especificações do objeto, poderá ser colhida a manifestação escrita do setor requisitante do serviço ou da área especializada no objeto.

6.14. Caso o Projeto Básico/Termo de Referência exija a apresentação de amostra, o licitante classificado em primeiro lugar deverá apresentá-la, sob pena de não aceitação da proposta.



PREFEITURA MUNICIPAL DE CABRÁLIA PAULISTA
CNPJ: 46.137.469/0001-78

Rua Joaquim dos Santos Camponez, nº 661 Centro - Cep: 17480-013

Fone (14) 3285-1244

e-mail: gabinete@cabralia.sp.gov.br



6.15. Por meio de mensagem no sistema, será divulgado o local e horário de realização do procedimento para a avaliação das amostras, cuja presença será facultada a todos os interessados, incluindo os demais licitantes.

6.16. Os resultados das avaliações serão divulgados por meio de mensagem no sistema.

6.17. No caso de não haver entrega da amostra ou ocorrer atraso na entrega, sem justificativa aceita pelo Agente de Contratação/Comissão, ou havendo entrega de amostra fora das especificações previstas neste Edital, a proposta do licitante será recusada.

6.18. Se a(s) amostra(s) apresentada(s) pelo primeiro classificado não for(em) aceita(s), o Agente de Contratação analisará a aceitabilidade da proposta ou lance ofertado pelo segundo classificado. Seguir-se-á com a verificação da(s) amostra(s) e, assim, sucessivamente, até a verificação de uma que atenda às especificações constantes no Projeto Básico/Termo de Referência.

7. DA FASE DE HABILITAÇÃO

7.1.1. Os documentos previstos no Projeto Básico/Termo de Referência/ ANEXO II – Exigências para Habilitação, necessários e suficientes para demonstrar a capacidade do licitante de realizar o objeto da licitação, serão exigidos para fins de habilitação, nos termos dos [arts. 62 a 70 da Lei nº 14.133, de 2021](#).

7.1.2. A documentação exigida para fins de habilitação jurídica, fiscal, social e trabalhista e econômico-financeira, poderá ser substituída pelo registro cadastral no SICAF.

7.2. Quando permitida a participação de empresas estrangeiras que não funcionem no País, as exigências de habilitação serão atendidas mediante documentos equivalentes, inicialmente apresentados em tradução livre.

7.2.1. Na hipótese de o licitante vencedor ser empresa estrangeira que não funcione no País, para fins de assinatura do contrato ou da ata de registro de preços, os documentos exigidos para a habilitação serão traduzidos por tradutor juramentado no País e apostilados nos termos do disposto no [Decreto nº 8.660, de 29 de janeiro de 2016](#), ou de outro que venha a substituí-lo, ou consularizados pelos respectivos consulados ou embaixadas.

7.3. Quando permitida a participação de consórcio de empresas, a habilitação técnica, quando exigida, será feita por meio do somatório dos quantitativos de cada consorciado e, para efeito



PREFEITURA MUNICIPAL DE CABRÁLIA PAULISTA

CNPJ: 46.137.469/0001-78

Rua Joaquim dos Santos Camponez, nº 661 Centro - Cep: 17480-013

Fone (14) 3285-1244

e-mail: gabinete@cabralia.sp.gov.br



de habilitação econômico-financeira, quando exigida, será observado o somatório dos valores de cada consorciado.

7.3.1. Se o consórcio não for formado integralmente por microempresas ou empresas de pequeno porte e o projeto básico/termo de referência exigir requisitos de habilitação econômico-financeira, haverá um acréscimo de 10% A 30 %.

7.4. Os documentos exigidos para fins de habilitação poderão ser apresentados em original, por cópia ou por meio digital (certificado digital).

7.5. Os documentos exigidos para fins de habilitação poderão ser substituídos por registro cadastral emitido por órgão ou entidade pública, desde que o registro tenha sido feito em obediência ao disposto na Lei nº 14.133/2021.

7.6. Será verificado se o licitante apresentou declaração de que atende aos requisitos de habilitação, e o declarante responderá pela veracidade das informações prestadas, na forma da lei ([art. 63, I, da Lei nº 14.133/2021](#)).

7.7. Será verificado se o licitante apresentou no sistema, sob pena de inabilitação, a declaração de que cumpre as exigências de reserva de cargos para pessoa com deficiência e para reabilitado da Previdência Social, previstas em lei e em outras normas específicas.

7.8. O licitante deverá apresentar, sob pena de desclassificação, declaração de que suas propostas econômicas compreendem a integralidade dos custos para atendimento dos direitos trabalhistas assegurados na Constituição Federal, nas leis trabalhistas, nas normas infralegais, nas convenções coletivas de trabalho e nos termos de ajustamento de conduta vigentes na data de entrega das propostas.

7.8.1. O licitante quando for realizar vistoria prévia terá disponibilizado pela Administração data e horário exclusivos, a ser agendado pelo e-mail: licitacoes@cabralia.sp.gov.br ou pelo telefone: (14) 3285-1244, de modo que seu agendamento não coincida com o agendamento de outros licitantes.

7.9. A habilitação será verificada por meio do Sicafe, nos documentos por ele abrangidos.

7.9.1. Somente haverá a necessidade de comprovação do preenchimento de requisitos mediante apresentação dos documentos originais não-digitais quando houver dúvida em relação à integridade do documento digital ou quando a lei expressamente o exigir. ([IN nº 3/2018, art. 4º, §1º, e art. 6º, §4º](#)).



PREFEITURA MUNICIPAL DE CABRÁLIA PAULISTA
CNPJ: 46.137.469/0001-78

Rua Joaquim dos Santos Camponez, nº 661 Centro - Cep: 17480-013

Fone (14) 3285-1244

e-mail: gabinete@cabralia.sp.gov.br



7.10. É de responsabilidade do licitante conferir a exatidão dos seus dados cadastrais no Sicaf e mantê-los atualizados junto aos órgãos responsáveis pela informação, devendo proceder, imediatamente, à correção ou à alteração dos registros tão logo identifique incorreção ou aqueles se tornem desatualizados. ([IN nº 3/2018, art. 7º, caput](#)).

7.10.1. A não observância do disposto no item anterior poderá ensejar desclassificação no momento da habilitação. ([IN nº 3/2018, art. 7º, parágrafo único](#)).

7.11. A verificação pelo Agente de Contratação, em sítios eletrônicos oficiais de órgãos e entidades emissores de certidões constitui meio legal de prova, para fins de habilitação.

7.11.1. Os documentos exigidos para habilitação que não estejam contemplados no Sicaf serão enviados por meio do sistema, em formato digital, no prazo de [NO MÍNIMO, DUAS HORAS], prorrogável por igual período, contado da solicitação do Agente de Contratação/Comissão.

7.11.2. Na hipótese de a fase de habilitação anteceder a fase de apresentação de propostas e lances, os licitantes encaminharão, por meio do sistema, simultaneamente os documentos de habilitação e a proposta com o preço ou o percentual de desconto, observado o disposto no [§ 1º do art. 36 e no § 1º do art. 39 da Instrução Normativa SEGES nº 73, de 30 de setembro de 2022](#).

7.12. A verificação no Sicaf ou a exigência dos documentos nele não contidos somente será feita em relação ao licitante vencedor.

7.12.1. Os documentos relativos à regularidade fiscal que constem do Projeto Básico/Termo de Referência somente serão exigidos, em qualquer caso, em momento posterior ao julgamento das propostas, e apenas do licitante mais bem classificado.

7.12.2. Respeitada a exceção do subitem anterior, relativa à regularidade fiscal, quando a fase de habilitação anteceder as fases de apresentação de propostas e lances e de julgamento, a verificação ou exigência do presente subitem ocorrerá em relação a todos os licitantes.

7.13. Após a entrega dos documentos para habilitação, não será permitida a substituição ou a apresentação de novos documentos, salvo em sede de diligência, para ([Lei 14.133/21, art. 64](#), e [IN 73/2022, art. 39, §4º](#)):

7.13.1. complementação de informações acerca dos documentos já apresentados pelos licitantes e desde que necessária para apurar fatos existentes à época da abertura do certame; e

7.13.2. atualização de documentos cuja validade tenha expirado após a data de recebimento das propostas;



PREFEITURA MUNICIPAL DE CABRÁLIA PAULISTA
CNPJ: 46.137.469/0001-78

Rua Joaquim dos Santos Camponez, nº 661 Centro - Cep: 17480-013

Fone (14) 3285-1244

e-mail: gabinete@cabralia.sp.gov.br



7.14. Na análise dos documentos de habilitação, a comissão de contratação poderá sanar erros ou falhas, que não alterem a substância dos documentos e sua validade jurídica, mediante decisão fundamentada, registrada em ata e acessível a todos, atribuindo-lhes eficácia para fins de habilitação e classificação.

7.15. Na hipótese de o licitante não atender às exigências para habilitação, o Agente de Contratação examinará a proposta subsequente e assim sucessivamente, na ordem de classificação, até a apuração de uma proposta que atenda ao presente edital, observado o prazo disposto no subitem 7.11.1.

7.16. Somente serão disponibilizados para acesso público os documentos de habilitação do licitante cuja proposta atenda ao edital de licitação, após concluídos os procedimentos de que trata o subitem anterior.

7.17. A comprovação de regularidade fiscal e trabalhista das microempresas e das empresas de pequeno porte somente será exigida para efeito de contratação, e não como condição para participação na licitação ([art. 4º do Decreto nº 8.538/2015](#)).

7.18. Quando a fase de habilitação anteceder a de julgamento e já tiver sido encerrada, não caberá exclusão de licitante por motivo relacionado à habilitação, salvo em razão de fatos supervenientes ou só conhecidos após o julgamento.

8. DA FORMAÇÃO DO CADASTRO DE RESERVA

8.1. Após a homologação da licitação, será incluído na ata, na forma de anexo, o registro:

8.1.1. dos licitantes que aceitarem cotar o objeto com preço igual ao do adjudicatário, observada a classificação na licitação; e

8.1.2. dos licitantes que mantiverem sua proposta original.

8.2. Será respeitada, nas contratações, a ordem de classificação dos licitantes ou fornecedores registrados no contrato.

8.2.1. A apresentação de novas propostas na forma deste item não prejudicará o resultado do certame em relação ao licitante mais bem classificado.

8.2.2. Para fins da ordem de classificação, os licitantes ou fornecedores que aceitarem cotar o objeto com preço igual ao do adjudicatário antecederão aqueles que mantiverem sua proposta original.



PREFEITURA MUNICIPAL DE CABRÁLIA PAULISTA
CNPJ: 46.137.469/0001-78

Rua Joaquim dos Santos Camponez, nº 661 Centro - Cep: 17480-013

Fone (14) 3285-1244

e-mail: gabinete@cabralia.sp.gov.br



8.3. A habilitação dos licitantes que compõem o cadastro de reserva será efetuada quando houver necessidade de contratação dos licitantes remanescentes, nas seguintes hipóteses:

8.3.1. (a) quando o licitante vencedor não assinar a ata de registro de preços no prazo e nas condições estabelecidos no edital; ou

8.3.2. (b) quando houver o cancelamento do registro do fornecedor ou do registro de preços, nas hipóteses previstas nos art. 28 e art. 29 do Decreto nº 11.462/23.

8.4. Na hipótese de nenhum dos licitantes que aceitaram cotar o objeto com preço igual ao do adjudicatário concordar com a contratação nos termos em igual prazo e nas condições propostas pelo primeiro classificado, a Administração, observados o valor estimado e a sua eventual atualização na forma prevista no edital, poderá:

8.4.1. convocar os licitantes que mantiveram sua proposta original para negociação, na ordem de classificação, com vistas à obtenção de preço melhor, mesmo que acima do preço do adjudicatário; ou

8.4.2. adjudicar e firmar o contrato nas condições ofertadas pelos licitantes remanescentes, observada a ordem de classificação, quando frustrada a negociação de melhor condição.

9. DOS RECURSOS

9.1. A interposição de recurso referente ao julgamento das propostas, à habilitação ou inabilitação de licitantes, à anulação ou revogação da licitação, observará o disposto no [art. 165 da Lei nº 14.133, de 2021](#).

9.2. O prazo recursal é de 3 (três) dias úteis, contados da data de intimação ou de lavratura da ata.

9.3. Quando o recurso apresentado impugnar o julgamento das propostas ou o ato de habilitação ou inabilitação do licitante:

9.3.1. a intenção de recorrer deverá ser manifestada imediatamente, sob pena de preclusão;

9.3.2. o prazo para a manifestação da intenção de recorrer não será inferior a 30 (trinta) minutos.

9.3.3. o prazo para apresentação das razões recursais será iniciado na data de intimação ou de lavratura da ata de habilitação ou inabilitação;



PREFEITURA MUNICIPAL DE CABRÁLIA PAULISTA
CNPJ: 46.137.469/0001-78

Rua Joaquim dos Santos Camponez, nº 661 Centro - Cep: 17480-013

Fone (14) 3285-1244

e-mail: gabinete@cabralia.sp.gov.br



9.3.4. na hipótese de adoção da inversão de fases prevista no [§ 1º do art. 17 da Lei nº 14.133, de 2021](#), o prazo para apresentação das razões recursais será iniciado na data de intimação da ata de julgamento.

9.4. Os recursos deverão ser encaminhados em campo próprio do sistema.

9.5. O recurso será dirigido à autoridade que tiver editado o ato ou proferido a decisão recorrida, a qual poderá reconsiderar sua decisão no prazo de 3 (três) dias úteis, ou, nesse mesmo prazo, encaminhar recurso para a autoridade superior, a qual deverá proferir sua decisão no prazo de 10 (dez) dias úteis, contado do recebimento dos autos.

9.6. Os recursos interpostos fora do prazo não serão conhecidos.

9.7. O prazo para apresentação de contrarrazões ao recurso pelos demais licitantes será de 3 (três) dias úteis, contados da data da intimação pessoal ou da divulgação da interposição do recurso, assegurada a vista imediata dos elementos indispensáveis à defesa de seus interesses.

9.8. O recurso e o pedido de reconsideração terão efeito suspensivo do ato ou da decisão recorrida até que sobrevenha decisão final da autoridade competente.

9.9. O acolhimento do recurso invalida tão somente os atos insuscetíveis de aproveitamento.

9.10. Os autos do processo permanecerão com vista franqueada aos interessados no sítio eletrônico (<https://www.cabralia.sp.gov.br>) e (www.bllcompras.com).

10. DAS INFRAÇÕES ADMINISTRATIVAS E SANÇÕES

10.1. Comete infração administrativa, nos termos da lei, o licitante que, com dolo ou culpa:

10.1.1. deixar de entregar a documentação exigida para o certame ou não entregar qualquer documento que tenha sido solicitado pelo Agente de Contratação durante o certame;

10.1.2. Salvo em decorrência de fato superveniente devidamente justificado, não mantiver a proposta em especial quando:

10.1.2.1. não enviar a proposta adequada ao último lance ofertado ou após a negociação;

10.1.2.2. recusar-se a enviar o detalhamento da proposta quando exigível;

10.1.2.3. pedir para ser desclassificado quando encerrada a etapa competitiva;

10.1.2.4. deixar de apresentar amostra; ou

10.1.2.5. apresentar proposta ou amostra em desacordo com as especificações do edital;



PREFEITURA MUNICIPAL DE CABRÁLIA PAULISTA
CNPJ: 46.137.469/0001-78

Rua Joaquim dos Santos Camponez, nº 661 Centro - Cep: 17480-013

Fone (14) 3285-1244

e-mail: gabinete@cabralia.sp.gov.br



10.1.3. não celebrar o contrato ou não entregar a documentação exigida para a contratação, quando convocado dentro do prazo de validade de sua proposta;

10.1.3.1. recusar-se, sem justificativa, a assinar o contrato ou a ata de registro de preço, ou a aceitar ou retirar o instrumento equivalente no prazo estabelecido pela Administração;

10.1.4. apresentar declaração ou documentação falsa exigida para o certame ou prestar declaração falsa durante a licitação

10.1.5. fraudar a licitação

10.1.6. comportar-se de modo inidôneo ou cometer fraude de qualquer natureza, em especial quando:

10.1.6.1. induzir deliberadamente a erro no julgamento;

10.1.6.2. apresentar amostra falsificada ou deteriorada;

10.1.7. praticar atos ilícitos com vistas a frustrar os objetivos da licitação

10.1.8. praticar ato lesivo previsto no [art. 5º da Lei n.º 12.846, de 2013](#).

10.2. Com fulcro na [Lei nº 14.133, de 2021](#), a Administração poderá, garantida a prévia defesa, aplicar aos licitantes e/ou adjudicatários as seguintes sanções, sem prejuízo das responsabilidades civil e criminal:

10.2.1. advertência;

10.2.2. multa;

10.2.3. impedimento de licitar e contratar; e

10.2.4. declaração de inidoneidade para licitar ou contratar, enquanto perdurarem os motivos determinantes da punição ou até que seja promovida sua reabilitação perante a própria autoridade que aplicou a penalidade.

10.3. Na aplicação das sanções serão considerados:

10.3.1. a natureza e a gravidade da infração cometida.

10.3.2. as peculiaridades do caso concreto;

10.3.3. as circunstâncias agravantes ou atenuantes;

10.3.4. os danos que dela provierem para a Administração Pública;

10.3.5. a implantação ou o aperfeiçoamento de programa de integridade, conforme normas e orientações dos órgãos de controle.



PREFEITURA MUNICIPAL DE CABRÁLIA PAULISTA

CNPJ: 46.137.469/0001-78

Rua Joaquim dos Santos Camponez, nº 661 Centro - Cep: 17480-013

Fone (14) 3285-1244

e-mail: gabinete@cabralia.sp.gov.br



10.4. A multa será recolhida em percentual de 10% incidente sobre o valor do contrato licitado, recolhida no prazo máximo de 05 dias úteis, a contar da comunicação oficial.

10.4.1. Para as infrações previstas nos itens 10.1.1, 10.1.2 e 10.1.3, a multa será 10% a 15% do valor do contrato licitado.

10.4.2. Para as infrações previstas nos itens 10.1.4, 10.1.5, 10.1.6, 10.1.7 e 10.1.8, a multa será de 15% do valor do contrato licitado.

10.5. As sanções de advertência, impedimento de licitar e contratar e declaração de inidoneidade para licitar ou contratar poderão ser aplicadas, cumulativamente ou não, à penalidade de multa.

10.6. Na aplicação da sanção de multa será facultada a defesa do interessado no prazo de 15 (quinze) dias úteis, contado da data de sua intimação.

10.7. A sanção de impedimento de licitar e contratar será aplicada ao responsável em decorrência das infrações administrativas relacionadas nos itens 10.1.1, 10.1.2 e 10.1.3, quando não se justificar a imposição de penalidade mais grave, e impedirá o responsável de licitar e contratar no âmbito da Administração Pública direta e indireta do ente federativo a qual pertencer o órgão ou entidade, pelo prazo máximo de 3 (três) anos.

10.8. Poderá ser aplicada ao responsável a sanção de declaração de inidoneidade para licitar ou contratar, em decorrência da prática das infrações dispostas nos itens 10.1.4, 10.1.5, 10.1.6, 10.1.7 e 10.1.8, bem como pelas infrações administrativas previstas nos itens 10.1.1, 10.1.2 e 10.1.3 que justifiquem a imposição de penalidade mais grave que a sanção de impedimento de licitar e contratar, cuja duração observará o prazo previsto no [art. 156, §5º, da Lei n.º 14.133/2021](#).

10.9. A recusa injustificada do adjudicatário em assinar o contrato ou a ata de registro de preço, ou em aceitar ou retirar o instrumento equivalente no prazo estabelecido pela Administração, descrita no item 10.1.3, caracterizará o descumprimento total da obrigação assumida e o sujeitará às penalidades e à imediata perda da garantia de proposta em favor do órgão ou entidade promotora da licitação, nos termos do [art. 45, §4º da IN SEGES/ME n.º 73, de 2022](#).

10.10. A apuração de responsabilidade relacionadas às sanções de impedimento de licitar e contratar e de declaração de inidoneidade para licitar ou contratar demandará a instauração de processo de responsabilização a ser conduzido por comissão composta por 2 (dois) ou mais servidores estáveis, que avaliará fatos e circunstâncias conhecidos e intimará o licitante ou o adjudicatário para,



PREFEITURA MUNICIPAL DE CABRÁLIA PAULISTA

CNPJ: 46.137.469/0001-78

Rua Joaquim dos Santos Camponez, nº 661 Centro - Cep: 17480-013

Fone (14) 3285-1244

e-mail: gabinete@cabralia.sp.gov.br



no prazo de 15 (quinze) dias úteis, contado da data de sua intimação, apresentar defesa escrita e especificar as provas que pretenda produzir.

10.11. Caberá recurso no prazo de 15 (quinze) dias úteis da aplicação das sanções de advertência, multa e impedimento de licitar e contratar, contado da data da intimação, o qual será dirigido à autoridade que tiver proferido a decisão recorrida, que, se não a reconsiderar no prazo de 5 (cinco) dias úteis, encaminhará o recurso com sua motivação à autoridade superior, que deverá proferir sua decisão no prazo máximo de 20 (vinte) dias úteis, contado do recebimento dos autos.

10.12. Caberá a apresentação de pedido de reconsideração da aplicação da sanção de declaração de inidoneidade para licitar ou contratar no prazo de 15 (quinze) dias úteis, contado da data da intimação, e decidido no prazo máximo de 20 (vinte) dias úteis, contado do seu recebimento.

10.13. O recurso e o pedido de reconsideração terão efeito suspensivo do ato ou da decisão recorrida até que sobrevenha decisão final da autoridade competente.

10.14. A aplicação das sanções previstas neste edital não exclui, em hipótese alguma, a obrigação de reparação integral dos danos causados.

11. DA IMPUGNAÇÃO AO EDITAL E DO PEDIDO DE ESCLARECIMENTO

11.1. Qualquer pessoa é parte legítima para impugnar este Edital por irregularidade na aplicação da [Lei nº 14.133, de 2021](#), devendo protocolar o pedido até 3 (três) dias úteis antes da data da abertura do certame.

11.2. A resposta à impugnação ou ao pedido de esclarecimento será divulgado em sítio eletrônico oficial no prazo de até 3 (três) dias úteis, limitado ao último dia útil anterior à data da abertura do certame.

11.3. A impugnação e o pedido de esclarecimento poderão ser realizados por forma eletrônica, pelos seguintes meios: (licitacoes@cabralia.sp.gov.br) e (www.bllcompras.com).

11.4. As impugnações e pedidos de esclarecimentos não suspendem os prazos previstos no certame.

11.5. A concessão de efeito suspensivo à impugnação é medida excepcional e deverá ser motivada pelo agente de contratação, nos autos do processo de licitação.

11.6. Acolhida a impugnação, será definida e publicada nova data para a realização do certame.



PREFEITURA MUNICIPAL DE CABRÁLIA PAULISTA
CNPJ: 46.137.469/0001-78

Rua Joaquim dos Santos Camponez, nº 661 Centro - Cep: 17480-013

Fone (14) 3285-1244

e-mail: gabinete@cabralia.sp.gov.br



12. DAS DISPOSIÇÕES GERAIS

12.1. Será divulgada ata da sessão pública no sistema eletrônico.

12.2. Não havendo expediente ou ocorrendo qualquer fato superveniente que impeça a realização do certame na data marcada, a sessão será automaticamente transferida para o primeiro dia útil subsequente, no mesmo horário anteriormente estabelecido, desde que não haja comunicação em contrário, pelo Agente de Contratação e equipe de apoio.

12.3. Todas as referências de tempo no Edital, no aviso e durante a sessão pública observarão o horário de Brasília - DF.

12.4. A homologação do resultado desta licitação não implicará direito à contratação.

12.5. As normas disciplinadoras da licitação serão sempre interpretadas em favor da ampliação da disputa entre os interessados, desde que não comprometam o interesse da Administração, o princípio da isonomia, a finalidade e a segurança da contratação.

12.6. Os licitantes assumem todos os custos de preparação e apresentação de suas propostas e a Administração não será, em nenhum caso, responsável por esses custos, independentemente da condução ou do resultado do processo licitatório.

12.7. Na contagem dos prazos estabelecidos neste Edital e seus Anexos, excluir-se-á o dia do início e incluir-se-á o do vencimento. Só se iniciam e vencem os prazos em dias de expediente na Administração.

12.8. O desatendimento de exigências formais não essenciais não importará o afastamento do licitante, desde que seja possível o aproveitamento do ato, observados os princípios da isonomia e do interesse público.

12.9. Em caso de divergência entre disposições deste Edital e de seus anexos ou demais peças que compõem o processo, prevalecerá as deste Edital.

12.10. O Edital e seus anexos estão disponíveis, na íntegra no portal de Bolsa de Licitações do Brasil – BLL (www.bllcompras.com) e no Diário Oficial do Município (<https://www.cabralia.sp.gov.br/diario-oficial-eletronico>).

12.11. Integram este Edital, para todos os fins e efeitos, os seguintes anexos:

12.11.1. ANEXO I – Termo de Referência

12.11.1.1. Apêndice do Anexo I – Estudo Técnico Preliminar



PREFEITURA MUNICIPAL DE CABRÁLIA PAULISTA

CNPJ: 46.137.469/0001-78

Rua Joaquim dos Santos Camponez, nº 661 Centro - Cep: 17480-013

Fone (14) 3285-1244

e-mail: gabinete@cabralia.sp.gov.br



- 12.11.1.2. CRONOGRAMA FÍSICO FINANCEIRO
- 12.11.1.3. PLANILHA ORÇAMENTÁRIA
- 12.11.1.4. MEMORIAL DESCRITIVO
- 12.11.1.5. PROJETOS (BÁSICO, PADRÃO ARQUITETURA, HIDRÁULICO, ELÉTRICO E ESTRUTURAL)
- 12.11.1.6. MAPA DE LOCALIZAÇÃO
- 12.11.1.7. RELATÓRIO FOTOGRÁFICO
- 12.11.2. ANEXO II – Exigências para Habilitação
- 12.11.3. ANEXO III – Modelo de proposta
- 12.11.4. ANEXO IV – Termo de Adesão – BLL
- 12.11.5. ANEXO V – Custo pela utilização do sistema
- 12.11.6. ANEXO VI – Declaração Inidoneidade
- 12.11.7. ANEXO VII – Declaração Habilitação
- 12.11.8. ANEXO VIII – Declaração menor de idade
- 12.11.9. ANEXO IX – Declaração ME/EPP
- 12.11.10. ANEXO X – Declaração Responsabilidade
- 12.11.11. ANEXO XI – Declaração de conhecimento dos serviços e das condições locais de execução dos Trabalhos
- 12.11.12. ANEXO XII – Declaração Vínculo
- 12.11.13. ANEXO XIII – Minuta do Contrato.

Cabralia Paulista, 07 de fevereiro de 2024.

PREFEITURA MUNICIPAL DE CABRÁLIA PAULISTA

ODEMIL ORTIZ DE CAMARGO

Prefeito Municipal



PREFEITURA MUNICIPAL DE CABRÁLIA PAULISTA

CNPJ: 46.137.469/0001-78

Rua Joaquim dos Santos Camponez, nº 661 Centro - Cep: 17480-013

Fone (14) 3285-1244

e-mail: gabinete@cabralia.sp.gov.br



ANEXO I

TERMO DE REFERÊNCIA

Lei nº 14.133, de 1º de abril de 2021

PREFEITURA MUNICIPAL DE CABRÁLIA PAULISTA

Concorrência Nº 03/2024

Processo Administrativo Nº 21/2024

1. CONDIÇÕES GERAIS DA CONTRATAÇÃO

1.1 CONTRATAÇÃO DE EMPRESA ESPECIALIZADA NO RAMO DE ENGENHARIA PARA AMPLIAÇÃO DA CRECHE VEREADOR JOAQUIM RODRIGUES ANDRADE DO MUNICÍPIO DE CABRÁLIA PAULISTA, conforme condições e exigências estabelecidas neste instrumento.

1.2 O prazo de vigência da contratação é de 10 (dez) meses, contados da assinatura do contrato, na forma do artigo 105 da Lei nº 14.133, de 2021.

1.3 O contrato oferece maior detalhamento das regras que serão aplicadas em relação à vigência da contratação.

2. FUNDAMENTAÇÃO E DESCRIÇÃO DA NECESSIDADE DA CONTRATAÇÃO

2.1. A Fundamentação da Contratação e de seus quantitativos encontra-se pormenorizada em tópico específico dos Estudos Técnicos Preliminares, apêndice deste Termo de Referência.

3. REQUISITOS DA CONTRATAÇÃO

Subcontratação e prorrogação da contratação

3.1. Não é admitida a subcontratação do objeto contratual.

3.2. O contrato oferece maior detalhamento das regras que serão aplicadas em relação à subcontratação, caso admitida.

3.3. O contratado não tem direito subjetivo à prorrogação contratual.



PREFEITURA MUNICIPAL DE CABRÁLIA PAULISTA
CNPJ: 46.137.469/0001-78

Rua Joaquim dos Santos Camponez, nº 661 Centro - Cep: 17480-013

Fone (14) 3285-1244

e-mail: gabinete@cabralia.sp.gov.br



Garantia da contratação

3.4. Não haverá exigência da garantia da contratação dos art.96 e seguintes da Lei nº 14.133, de 2021, pelas razões constantes do Estudo Técnico Preliminar.

Vistoria

3.5. Há necessidade de realização de avaliação prévia do local de execução dos serviços, em face à complexidade da obra em tela e de acordo com as características e particularidades da mesma, para conhecimento do local das intervenções, objeto desta licitação.

3.6. A visita técnica obrigatória deverá ser acompanhada por um representante da Prefeitura, devendo ser realizada no período de **data 29/02/2024 a 08/03/2024**, podendo ser agendada por telefone (14) 3285-1244 ou por email: licitacoes@cabralia.sp.gov.br.

4. MODELO DE EXECUÇÃO DO OBJETO

Condições de execução

4.1. O objeto será executado após a assinatura do contrato e emissão da ordem de serviços.

Local e horário da prestação dos serviços

4.2. O serviço deverá ser executado na Rua Benedito de Almeida Teixeira, nº 1278, Bairro: Antonia Orlato Madrigal 2, Cabralia Paulista/SP, conforme memorial descritivo e mapa de localização anexado ao Edital.

4.3. Os serviços serão prestados no horário determinado pelo Departamento de Obras do Município.

Materiais a serem disponibilizados

4.4. Para a perfeita execução dos serviços, a Contratada deverá disponibilizar os materiais, equipamentos, ferramentas e utensílios necessários, nas quantidades estimadas para a realização do serviço.

Especificação da garantia do serviço (art. 40, §1º, inciso III, da Lei nº 14.133, de 2021)

4.5. O prazo de garantia contratual dos serviços é aquele estabelecido na Lei nº 8.078, de 11 de setembro de 1990 (Código de Defesa do Consumidor).



PREFEITURA MUNICIPAL DE CABRÁLIA PAULISTA
CNPJ: 46.137.469/0001-78

Rua Joaquim dos Santos Camponez, nº 661 Centro - Cep: 17480-013

Fone (14) 3285-1244

e-mail: gabinete@cabralia.sp.gov.br



Procedimentos de transição e finalização do contrato

4.6. Não serão necessários procedimentos de transição e finalização do contrato devido às características do objeto.

5. MODELO DE GESTÃO DO CONTRATO

5.1. O contrato deverá ser executado fielmente pelas partes, de acordo com as cláusulas avençadas e as normas da Lei nº 14.133, de 2021, e cada parte responderá pelas consequências de sua inexecução total ou parcial.

5.2. Em caso de impedimento, ordem de paralisação ou suspensão do contrato, o cronograma de execução será prorrogado automaticamente pelo tempo correspondente, anotadas tais circunstâncias mediante simples apostila.

5.3. As comunicações entre o órgão ou entidade e a contratada devem ser realizadas por escrito sempre que o ato exigir tal formalidade, admitindo-se o uso de mensagem eletrônica para esse fim.

5.4. O órgão ou entidade poderá convocar representante da empresa para adoção de providências que devam ser cumpridas de imediato.

5.5. Após a assinatura do contrato ou instrumento equivalente, o órgão ou entidade poderá convocar o representante da empresa contratada para reunião inicial para apresentação do plano de fiscalização, que conterà informações acerca das obrigações contratuais, dos mecanismos de fiscalização, das estratégias para execução do objeto, do plano complementar de execução da contratada, quando houver, do método de aferição dos resultados e das sanções aplicáveis, dentre outros.

Preposto

5.6. A Contratada designará formalmente o preposto da empresa, antes do início da prestação dos serviços, indicando no instrumento os poderes e deveres em relação à execução do objeto contratado.

5.7. A Contratada poderá manter preposto da empresa no local da execução do objeto durante o período de execução da obra.

5.8. A Contratante poderá recusar, desde que justificadamente, a indicação ou a manutenção do preposto da empresa, hipótese em que a Contratada designará outro para o exercício da atividade.



PREFEITURA MUNICIPAL DE CABRÁLIA PAULISTA
CNPJ: 46.137.469/0001-78

Rua Joaquim dos Santos Camponez, nº 661 Centro - Cep: 17480-013

Fone (14) 3285-1244

e-mail: gabinete@cabralia.sp.gov.br



Fiscalização

5.9. A execução do contrato deverá ser acompanhada e fiscalizada pelo(s) fiscal(is) do contrato, ou pelos respectivos substitutos (Lei nº 14.133, de 2021, art. 117, caput).

Fiscalização Técnica

5.10. O fiscal técnico do contrato acompanhará a execução do contrato, para que sejam cumpridas todas as condições estabelecidas no contrato, de modo a assegurar os melhores resultados para a Administração. (Decreto nº 11.246, de 2022, art. 22, VI);

5.11. O fiscal técnico do contrato anotará no histórico de gerenciamento do contrato todas as ocorrências relacionadas à execução do contrato, com a descrição do que for necessário para a regularização das faltas ou dos defeitos observados. (Lei nº 14.133, de 2021, art. 117, §1º e Decreto nº 11.246, de 2022, art. 22, II);

5.12. Identificada qualquer inexatidão ou irregularidade, o fiscal técnico do contrato emitirá notificações para a correção da execução do contrato, determinando prazo para a correção. (Decreto nº 11.246, de 2022, art. 22, III);

5.13. O fiscal técnico do contrato informará ao gestor do contrato, em tempo hábil, a situação que demandar decisão ou adoção de medidas que ultrapassem sua competência, para que adote as medidas necessárias e saneadoras, se for o caso. (Decreto nº 11.246, de 2022, art. 22, IV);

5.14. No caso de ocorrências que possam inviabilizar a execução do contrato nas datas aprazadas, o fiscal técnico do contrato comunicará o fato imediatamente ao gestor do contrato. (Decreto nº 11.246, de 2022, art. 22, V);

5.15. O fiscal técnico do contrato comunicará ao gestor do contrato, em tempo hábil, o término do contrato sob sua responsabilidade, com vistas à tempestiva renovação ou à prorrogação contratual (Decreto nº 11.246, de 2022, art. 22, VII).

Fiscalização Administrativa

5.16. O fiscal administrativo do contrato verificará a manutenção das condições de habilitação da contratada, acompanhará o empenho, o pagamento, as garantias, as glosas e a formalização de apostilamento e termos aditivos, solicitando quaisquer documentos comprobatórios pertinentes, caso necessário (Art. 23, I e II, do Decreto nº 11.246, de 2022).

5.17. Caso ocorra descumprimento das obrigações contratuais, o fiscal administrativo do contrato atuará tempestivamente na solução do problema, reportando ao gestor do contrato para que



PREFEITURA MUNICIPAL DE CABRÁLIA PAULISTA

CNPJ: 46.137.469/0001-78

Rua Joaquim dos Santos Camponez, nº 661 Centro - Cep: 17480-013

Fone (14) 3285-1244

e-mail: gabinete@cabralia.sp.gov.br



tome as providências cabíveis, quando ultrapassar a sua competência; (Decreto nº 11.246, de 2022, art. 23, IV).

Gestor do Contrato

5.18. O gestor do contrato coordenará a atualização do processo de acompanhamento e fiscalização do contrato contendo todos os registros formais da execução no histórico de gerenciamento do contrato, a exemplo da ordem de serviço, do registro de ocorrências, das alterações e das prorrogações contratuais, elaborando relatório com vistas à verificação da necessidade de adequações do contrato para fins de atendimento da finalidade da administração. (Decreto nº 11.246, de 2022, art. 21, IV).

5.19. O gestor do contrato acompanhará os registros realizados pelos fiscais do contrato, de todas as ocorrências relacionadas à execução do contrato e as medidas adotadas, informando, se for o caso, à autoridade superior àquelas que ultrapassarem a sua competência. (Decreto nº 11.246, de 2022, art. 21, II).

5.20. O gestor do contrato acompanhará a manutenção das condições de habilitação da contratada, para fins de empenho de despesa e pagamento, e anotará os problemas que obstem o fluxo normal da liquidação e do pagamento da despesa no relatório de riscos eventuais. (Decreto nº 11.246, de 2022, art. 21, III).

5.21. O gestor do contrato emitirá documento comprobatório da avaliação realizada pelos fiscais técnico, administrativo e setorial quanto ao cumprimento de obrigações assumidas pelo contratado, com menção ao seu desempenho na execução contratual, baseado nos indicadores objetivamente definidos e aferidos, e a eventuais penalidades aplicadas, devendo constar do cadastro de atesto de cumprimento de obrigações. (Decreto nº 11.246, de 2022, art. 21, VIII).

5.22. O gestor do contrato tomará providências para a formalização de processo administrativo de responsabilização para fins de aplicação de sanções, a ser conduzido pela comissão de que trata o art. 158 da Lei nº 14.133, de 2021, ou pelo agente ou pelo setor com competência para tal, conforme o caso. (Decreto nº 11.246, de 2022, art. 21, X).

5.23. O gestor do contrato deverá elaborar relatório final com informações sobre a consecução dos objetivos que tenham justificado a contratação e eventuais condutas a serem adotadas para o aprimoramento das atividades da Administração. (Decreto nº 11.246, de 2022, art. 21, VI).



PREFEITURA MUNICIPAL DE CABRÁLIA PAULISTA
CNPJ: 46.137.469/0001-78

Rua Joaquim dos Santos Camponez, nº 661 Centro - Cep: 17480-013

Fone (14) 3285-1244

e-mail: gabinete@cabralia.sp.gov.br



5.24. O gestor do contrato deverá enviar a documentação pertinente ao setor de contratos para a formalização dos procedimentos de liquidação e pagamento, no valor dimensionado pela fiscalização e gestão nos termos do contrato.

6. CRITÉRIOS DE MEDIÇÃO E PAGAMENTO

6.1. A avaliação da execução do objeto (medição) será executada pelo setor de Engenharia do Município.

6.1.1. Será indicada a retenção ou glosa no pagamento, proporcional à irregularidade verificada, sem prejuízo das sanções cabíveis, caso se constate que a Contratada:

6.1.1.1. não produzir os resultados acordados,

6.1.1.2. deixar de executar, ou não executar com a qualidade mínima exigida as atividades contratadas; ou

6.1.1.3. deixar de utilizar materiais e recursos humanos exigidos para a execução do serviço, ou utilizá-los com qualidade ou quantidade inferior à demandada.

Do recebimento

6.2. Ao final de cada etapa da execução contratual, conforme previsto no Cronograma Físico-Financeiro, o Contratado apresentará a medição prévia dos serviços executados no período, por meio de planilha e memória de cálculo detalhada.

6.2.1. Uma etapa será considerada efetivamente concluída quando os serviços previstos para aquela etapa, no Cronograma Físico-Financeiro, estiverem executados em sua totalidade.

6.2.2. O contratado também apresentará, a cada medição, os documentos comprobatórios da procedência legal dos produtos e subprodutos florestais utilizados naquela etapa da execução contratual, quando for o caso.

6.3. Os serviços serão recebidos provisoriamente, pelo Setor de Engenharia mediante termos detalhados, quando verificado o cumprimento das exigências de caráter técnico e administrativo. (Art. 140, I, a, da Lei nº 14.133 e Arts. 22, X e 23, X do Decreto nº 11.246, de 2022).

6.3.1. O fiscal setorial do contrato, quando houver, realizará o recebimento provisório sob o ponto de vista técnico e administrativo.

6.3.2. Para efeito de recebimento provisório, ao final de cada período de faturamento, o fiscal técnico do contrato irá apurar o resultado das avaliações da execução do objeto e, se for o caso, a análise do desempenho e qualidade da prestação dos serviços realizados em consonância com os



PREFEITURA MUNICIPAL DE CABRÁLIA PAULISTA
CNPJ: 46.137.469/0001-78

Rua Joaquim dos Santos Camponez, nº 661 Centro - Cep: 17480-013

Fone (14) 3285-1244

e-mail: gabinete@cabralia.sp.gov.br



indicadores previstos, que poderá resultar no redimensionamento de valores a serem pagos à contratada, registrando em relatório a ser encaminhado ao gestor do contrato.

6.3.3. Será considerado como ocorrido o recebimento provisório com a entrega do termo detalhado ou, em havendo mais de um a ser feito, com a entrega do último.

6.3.4. O Contratado fica obrigado a reparar, corrigir, remover, reconstruir ou substituir, às suas expensas, no todo ou em parte, o objeto em que se verificarem vícios, defeitos ou incorreções resultantes da execução ou materiais empregados, cabendo à fiscalização não atestar a última e/ou única medição de serviços até que sejam sanadas todas as eventuais pendências que possam vir a ser apontadas no Recebimento Provisório.

6.3.5. A fiscalização não efetuará o ateste da última e/ou única medição de serviços até que sejam sanadas todas as eventuais pendências que possam vir a ser apontadas no Recebimento Provisório. (Art. 119 c/c art. 140 da Lei nº 14133, de 2021)

6.3.6. O recebimento provisório também ficará sujeito, quando cabível, à conclusão de todos os testes de campo e à entrega dos Manuais e Instruções exigíveis.

6.3.7. Os serviços poderão ser rejeitados, no todo ou em parte, quando em desacordo com as especificações constantes neste Termo de Referência e na proposta, sem prejuízo da aplicação das penalidades.

6.4. Quando a fiscalização for exercida por um único servidor, o Termo Detalhado deverá conter o registro, a análise e a conclusão acerca das ocorrências na execução do contrato, em relação à fiscalização técnica e administrativa e demais documentos que julgar necessários, devendo encaminhá-los ao gestor do contrato para recebimento definitivo.

6.5. Os serviços serão recebidos definitivamente no prazo de 720 dias, contados do recebimento provisório, por servidor ou comissão designada pela autoridade competente, após a verificação da qualidade e quantidade do serviço e consequente aceitação mediante termo detalhado, obedecendo os seguintes procedimentos:

6.5.1. Emitir documento comprobatório da avaliação realizada pelos fiscais técnico, administrativo e setorial, quando houver, no cumprimento de obrigações assumidas pelo contratado, com menção ao seu desempenho na execução contratual, baseado em indicadores objetivamente definidos e aferidos, e a eventuais penalidades aplicadas, devendo constar do cadastro de atesto de cumprimento de obrigações, conforme regulamento (art. 21, VIII, Decreto nº 11.246, de 2022).



PREFEITURA MUNICIPAL DE CABRÁLIA PAULISTA
CNPJ: 46.137.469/0001-78

Rua Joaquim dos Santos Camponez, nº 661 Centro - Cep: 17480-013

Fone (14) 3285-1244

e-mail: gabinete@cabralia.sp.gov.br



6.5.2. Realizar a análise dos relatórios e de toda a documentação apresentada pela fiscalização e, caso haja irregularidades que impeçam a liquidação e o pagamento da despesa, indicar as cláusulas contratuais pertinentes, solicitando à CONTRATADA, por escrito, as respectivas correções;

6.5.3. Emitir Termo Detalhado para efeito de recebimento definitivo dos serviços prestados, com base nos relatórios e documentações apresentadas; e

6.5.4. Comunicar a empresa para que emita a Nota Fiscal ou Fatura, com o valor exato dimensionado pela fiscalização.

6.5.5. Enviar a documentação pertinente ao setor de contratos para a formalização dos procedimentos de liquidação e pagamento, no valor dimensionado pela fiscalização e gestão.

6.6. No caso de controvérsia sobre a execução do objeto, quanto à dimensão, qualidade e quantidade, deverá ser observado o teor do art. 143 da Lei nº 14.133, de 2021, comunicando-se à empresa para emissão de Nota Fiscal no que pertine à parcela incontroversa da execução do objeto, para efeito de liquidação e pagamento.

6.7. Nenhum prazo de recebimento ocorrerá enquanto pendente a solução, pelo contratado, de inconsistências verificadas na execução do objeto ou no instrumento de cobrança.

6.8. O recebimento provisório ou definitivo não excluirá a responsabilidade civil pela solidez e pela segurança do serviço nem a responsabilidade ético-profissional pela perfeita execução do contrato.

Liquidação

6.9. Após realizar e aprovar a medição estipulada no cronograma de execução, o engenheiro/fiscal do contrato, encaminhará a medição para o Órgão Concessor do Repasse Financeiro (Governo Estadual).

6.10. Após o Órgão Concessor aprovar a medição e repassar o importe financeiro para os cofres municipais, a Prefeitura realizará (em até 10 dias úteis) o pagamento da medição aprovada.

6.11. Para fins de liquidação, o setor competente deve verificar se a Nota Fiscal ou Fatura apresentada expressa os elementos necessários e essenciais do documento, tais como:

- a) o prazo de validade;
- b) a data da emissão;
- c) os dados do contrato e do órgão contratante;
- d) o período respectivo de execução do contrato;



PREFEITURA MUNICIPAL DE CABRÁLIA PAULISTA
CNPJ: 46.137.469/0001-78

Rua Joaquim dos Santos Camponez, nº 661 Centro - Cep: 17480-013

Fone (14) 3285-1244

e-mail: gabinete@cabralia.sp.gov.br



- e) o valor a pagar; e
- f) eventual destaque do valor de retenções tributárias cabíveis.

6.12. Havendo erro na apresentação da Nota Fiscal/Fatura, ou circunstância que impeça a liquidação da despesa, esta ficará sobrestada até que o contratado providencie as medidas saneadoras, reiniciando-se o prazo após a comprovação da regularização da situação, sem ônus à contratante;

6.13. A Nota Fiscal ou Fatura deverá ser obrigatoriamente acompanhada da comprovação da regularidade fiscal, constatada por meio de consulta on-line ao SICAF ou, na impossibilidade de acesso ao referido Sistema, mediante consulta aos sítios eletrônicos oficiais ou à documentação mencionada no art. 68 da Lei nº 14.133/2021.

6.14. A Administração deverá realizar consulta ao SICAF para: a) verificar a manutenção das condições de habilitação exigidas no edital; b) identificar possível razão que impeça a participação em licitação, no âmbito do órgão ou entidade, proibição de contratar com o Poder Público, bem como ocorrências impeditivas indiretas (INSTRUÇÃO NORMATIVA Nº 3, DE 26 DE ABRIL DE 2018).

6.15. Constatando-se, junto ao SICAF, a situação de irregularidade do contratado, será providenciada sua notificação, por escrito, para que, no prazo de 5 (cinco) dias úteis, regularize sua situação ou, no mesmo prazo, apresente sua defesa. O prazo poderá ser prorrogado uma vez, por igual período, a critério do contratante.

6.16. Não havendo regularização ou sendo a defesa considerada improcedente, o contratante deverá comunicar aos órgãos responsáveis pela fiscalização da regularidade fiscal quanto à inadimplência do contratado, bem como quanto à existência de pagamento a ser efetuado, para que sejam acionados os meios pertinentes e necessários para garantir o recebimento de seus créditos.

6.17. Persistindo a irregularidade, o contratante deverá adotar as medidas necessárias à rescisão contratual nos autos do processo administrativo correspondente, assegurada ao contratado a ampla defesa.

6.18. Após realizar e aprovar a medição estipulada no cronograma de execução, o engenheiro/fiscal do contrato, encaminhará a medição para o Órgão Concessor do Repasse Financeiro (Governo Estadual).

6.19. Após o Órgão Concessor aprovar a medição e repassar o importe financeiro para os cofres municipais, a Prefeitura realizará (em até 10 dias úteis) o pagamento da medição aprovada.



PREFEITURA MUNICIPAL DE CABRÁLIA PAULISTA

CNPJ: 46.137.469/0001-78

Rua Joaquim dos Santos Camponez, nº 661 Centro - Cep: 17480-013

Fone (14) 3285-1244

e-mail: gabinete@cabralia.sp.gov.br



Prazo de pagamento

6.20. Após realizar e aprovar a medição estipulada no cronograma de execução, o engenheiro/fiscal do contrato, encaminhará a medição para o Órgão Concessor do Repasse Financeiro (Governo Estadual).

6.21. Após o Órgão Concessor aprovar a medição e repassar o importe financeiro para os cofres municipais, a Prefeitura realizará (em até 10 dias úteis) o pagamento da medição aprovada.

Forma de pagamento

6.22. Quando do pagamento, será efetuada a retenção tributária prevista na legislação aplicável.

6.22.1. Independentemente do percentual de tributo inserido na planilha, quando houver, serão retidos na fonte, quando da realização do pagamento, os percentuais estabelecidos na legislação vigente.

6.23. O contratado regularmente optante pelo Simples Nacional, nos termos da Lei Complementar nº 123, de 2006, não sofrerá a retenção tributária quanto aos impostos e contribuições abrangidos por aquele regime. No entanto, o pagamento ficará condicionado à apresentação de comprovação, por meio de documento oficial, de que faz jus ao tratamento tributário favorecido previsto na referida Lei Complementar.

7. FORMA E CRITÉRIOS DE SELEÇÃO DO FORNECEDOR E REGIME DE EXECUÇÃO

Forma de seleção e critério de julgamento da proposta

7.1. O fornecedor será selecionado por meio da realização de procedimento de LICITAÇÃO, na modalidade CONCORRÊNCIA, sob a forma ELETRÔNICA, com adoção do critério de julgamento pelo **[MENOR PREÇO GLOBAL]**.

Regime de execução

7.2. O regime de execução do contrato será global.

Critérios de aceitabilidade de preços

7.3. Ressalvado o objeto ou parte dele sujeito ao regime de empreitada por preço unitário, o critério de aceitabilidade de preços será o valor global estimado para a contratação.



PREFEITURA MUNICIPAL DE CABRÁLIA PAULISTA

CNPJ: 46.137.469/0001-78

Rua Joaquim dos Santos Camponez, nº 661 Centro - Cep: 17480-013

Fone (14) 3285-1244

e-mail: gabinete@cabralia.sp.gov.br



7.3.1. *O licitante que estiver mais bem colocado na disputa deverá apresentar à Administração, por meio eletrônico, planilha que contenha o preço global, os quantitativos e os preços unitários tidos como relevantes, conforme modelo de planilha elaborada pela Administração, para efeito de avaliação de exequibilidade (art. 59, §3º, da Lei nº 14.133/2021);*

7.4. Para o objeto ou parte dele sujeito ao regime de empreitada por preço unitário o critério de aceitabilidade de preços será:

7.4.1. *valor global: conforme valor estimado da licitação*

Exigências de habilitação

7.5. Para fins de habilitação, deverá o licitante comprovar os seguintes requisitos:

Habilitação jurídica

7.6. **Pessoa física:** cédula de identidade (RG) ou documento equivalente que, por força de lei, tenha validade para fins de identificação em todo o território nacional;

7.7. **Empresário individual:** inscrição no Registro Público de Empresas Mercantis, a cargo da Junta Comercial da respectiva sede;

7.8. **Microempreendedor Individual - MEI:** Certificado da Condição de Microempreendedor Individual - CCMEI, cuja aceitação ficará condicionada à verificação da autenticidade no sítio <https://www.gov.br/empresas-e-negocios/pt-br/empreendedor>;

7.9. Sociedade empresária, sociedade limitada unipessoal – SLU ou sociedade identificada como empresa individual de responsabilidade limitada - EIRELI: inscrição do ato constitutivo, estatuto ou contrato social no Registro Público de Empresas Mercantis, a cargo da Junta Comercial da respectiva sede, acompanhada de documento comprobatório de seus administradores;

7.10. **Sociedade empresária estrangeira:** portaria de autorização de funcionamento no Brasil, publicada no Diário Oficial da União e arquivada na Junta Comercial da unidade federativa onde se localizar a filial, agência, sucursal ou estabelecimento, a qual será considerada como sua sede, conforme Instrução Normativa DREI/ME nº 77, de 18 de março de 2020.

7.11. **Sociedade simples:** inscrição do ato constitutivo no Registro Civil de Pessoas Jurídicas do local de sua sede, acompanhada de documento comprobatório de seus administradores;

7.12. **Filial, sucursal ou agência de sociedade simples ou empresária:** inscrição do ato constitutivo da filial, sucursal ou agência da sociedade simples ou empresária, respectivamente, no Registro Civil das Pessoas Jurídicas ou no Registro Público de Empresas Mercantis onde opera, com averbação no Registro onde tem sede a matriz



PREFEITURA MUNICIPAL DE CABRÁLIA PAULISTA
CNPJ: 46.137.469/0001-78

Rua Joaquim dos Santos Camponez, nº 661 Centro - Cep: 17480-013

Fone (14) 3285-1244

e-mail: gabinete@cabralia.sp.gov.br



7.13. **Sociedade cooperativa:** ata de fundação e estatuto social, com a ata da assembleia que o aprovou, devidamente arquivado na Junta Comercial ou inscrito no Registro Civil das Pessoas Jurídicas da respectiva sede, além do registro de que trata o art. 107 da Lei nº 5.764, de 16 de dezembro 1971.

7.14. **Ato de autorização** para o exercício da atividade de (especificar a atividade contratada sujeita à autorização), expedido por (especificar o órgão competente) nos termos do art. da (Lei/Decreto) nº

7.15. Os documentos apresentados deverão estar acompanhados de todas as alterações ou da consolidação respectiva.

Habilitação fiscal, social e trabalhista

7.16. Prova de inscrição no Cadastro Nacional de Pessoas Jurídicas ou no Cadastro de Pessoas Físicas, conforme o caso;

7.17. Prova de regularidade fiscal perante a Fazenda Nacional, mediante apresentação de certidão expedida conjuntamente pela Secretaria da Receita Federal do Brasil (RFB) e pela Procuradoria-Geral da Fazenda Nacional (PGFN), referente a todos os créditos tributários federais e à Dívida Ativa da União (DAU) por elas administrados, inclusive aqueles relativos à Seguridade Social, nos termos da Portaria Conjunta nº 1.751, de 02 de outubro de 2014, do Secretário da Receita Federal do Brasil e da Procuradora-Geral da Fazenda Nacional.

7.18. Prova de regularidade com o Fundo de Garantia do Tempo de Serviço (FGTS);

7.19. Prova de inexistência de débitos inadimplidos perante a Justiça do Trabalho, mediante a apresentação de certidão negativa ou positiva com efeito de negativa, nos termos do Título VII-A da Consolidação das Leis do Trabalho, aprovada pelo Decreto-Lei nº 5.452, de 1º de maio de 1943;

7.20. Prova de inscrição no cadastro de contribuintes Municipal relativo ao domicílio ou sede do fornecedor, pertinente ao seu ramo de atividade e compatível com o objeto contratual;

7.21. Prova de regularidade com a Fazenda Municipal do domicílio ou sede do fornecedor, relativa à atividade em cujo exercício contrata ou concorre;

7.22. Caso o fornecedor seja considerado isento dos tributos relacionados ao objeto contratual, deverá comprovar tal condição mediante a apresentação de declaração da Fazenda respectiva do seu domicílio ou sede, ou outra equivalente, na forma da lei.



PREFEITURA MUNICIPAL DE CABRÁLIA PAULISTA
CNPJ: 46.137.469/0001-78

Rua Joaquim dos Santos Camponez, nº 661 Centro - Cep: 17480-013

Fone (14) 3285-1244

e-mail: gabinete@cabralia.sp.gov.br



7.23. O fornecedor enquadrado como microempreendedor individual que pretenda auferir os benefícios do tratamento diferenciado previstos na Lei Complementar n. 123, de 2006, estará dispensado da prova de inscrição nos cadastros de contribuintes estadual e municipal.

Qualificação Econômico-Financeira

7.24. certidão negativa de insolvência civil expedida pelo distribuidor do domicílio ou sede do licitante, caso se trate de pessoa física, desde que admitida a sua participação na licitação (art. 5º, inciso II, alínea “c”, da Instrução Normativa Seges/ME nº 116, de 2021), ou de sociedade simples;

7.25. certidão negativa de falência expedida pelo distribuidor da sede do fornecedor - Lei nº 14.133, de 2021, art. 69, caput, inciso II);

7.26. Balanço patrimonial, demonstração de resultado de exercício e demais demonstrações contábeis dos 2 (dois) últimos exercícios sociais, comprovando:

7.27. índices de Liquidez Geral (LG), Liquidez Corrente (LC), e Solvência Geral (SG) superiores a 1 (um);

7.28. As empresas criadas no exercício financeiro da licitação deverão atender a todas as exigências da habilitação e poderão substituir os demonstrativos contábeis pelo balanço de abertura; e

7.29. Os documentos referidos acima limitar-se-ão ao último exercício no caso de a pessoa jurídica ter sido constituída há menos de 2 (dois) anos.

7.30. Os documentos referidos acima deverão ser exigidos com base no limite definido pela Receita Federal do Brasil para transmissão da Escrituração Contábil Digital - ECD ao Sped.

7.31. Caso a empresa licitante apresente resultado inferior ou igual a 1 (um) em qualquer dos índices de Liquidez Geral (LG), Solvência Geral (SG) e Liquidez Corrente (LC), será exigido para fins de habilitação [capital mínimo] OU [patrimônio líquido mínimo] de 100% do valor total dos itens adjudicados.

7.32. As empresas criadas no exercício financeiro da licitação deverão atender a todas as exigências da habilitação e poderão substituir os demonstrativos contábeis pelo balanço de abertura. (Lei nº 14.133, de 2021, art. 65, §1º).

7.33. O atendimento dos índices econômicos previstos neste item deverá ser atestado mediante declaração assinada por profissional habilitado da área contábil, apresentada pelo fornecedor.



PREFEITURA MUNICIPAL DE CABRÁLIA PAULISTA
CNPJ: 46.137.469/0001-78

Rua Joaquim dos Santos Camponez, nº 661 Centro - Cep: 17480-013

Fone (14) 3285-1244

e-mail: gabinete@cabralia.sp.gov.br



Qualificação Técnica

7.34. Declaração de que o licitante tomou conhecimento de todas as informações e das condições locais para o cumprimento das obrigações objeto da licitação;

7.34.1. A declaração acima poderá ser substituída por declaração formal assinada pelo responsável técnico do licitante acerca do conhecimento pleno das condições e peculiaridades da contratação

7.35. Registro ou inscrição da empresa na entidade profissional competente em plena validade

7.36. Sociedades empresárias estrangeiras atenderão à exigência por meio da apresentação, no momento da assinatura do contrato, da solicitação de registro perante a entidade profissional competente no Brasil.

7.37. Comprovação de aptidão para execução de serviço de complexidade tecnológica e operacional equivalente ou superior com o objeto desta contratação, ou com o item pertinente, por meio da apresentação de certidões ou atestados, por pessoas jurídicas de direito público ou privado, ou regularmente emitido(s) pelo conselho profissional competente, quando for o caso.

7.38. Para fins da comprovação de que trata este subitem, os atestados deverão dizer respeito a contratos executados.

7.39. Será admitida, para fins de comprovação de quantitativo mínimo, a apresentação e o somatório de diferentes atestados executados de forma concomitante.

7.39.1. *Os atestados de capacidade técnica poderão ser apresentados em nome da matriz ou da filial da empresa licitante.*

7.39.2. *O licitante disponibilizará todas as informações necessárias à comprovação da legitimidade dos atestados, apresentando, quando solicitado pela Administração, cópia do contrato que deu suporte à contratação, endereço atual da contratante e local em que foi executado o objeto contratado, dentre outros documentos.*

7.40. Caso admitida a participação de cooperativas, será exigida a seguinte documentação complementar:

7.40.1. A relação dos cooperados que atendem aos requisitos técnicos exigidos para a contratação e que executarão o contrato, com as respectivas atas de inscrição e a comprovação de que estão domiciliados na localidade da sede da cooperativa, respeitado o disposto nos arts. 4º, inciso XI, 21, inciso I e 42, §§2º a 6º da Lei n. 5.764, de 1971;



PREFEITURA MUNICIPAL DE CABRÁLIA PAULISTA
CNPJ: 46.137.469/0001-78

Rua Joaquim dos Santos Camponez, nº 661 Centro - Cep: 17480-013

Fone (14) 3285-1244

e-mail: gabinete@cabralia.sp.gov.br



7.40.2. A declaração de regularidade de situação do contribuinte individual – DRSCI, para cada um dos cooperados indicados;

7.40.3. A comprovação do capital social proporcional ao número de cooperados necessários à prestação do serviço;

7.40.4. O registro previsto na Lei n. 5.764, de 1971, art. 107;

7.40.5. A comprovação de integração das respectivas quotas-partes por parte dos cooperados que executarão o contrato;

7.40.6. Os seguintes documentos para a comprovação da regularidade jurídica da cooperativa:
a) ata de fundação; b) estatuto social com a ata da assembleia que o aprovou; c) regimento dos fundos instituídos pelos cooperados, com a ata da assembleia; d) editais de convocação das três últimas assembleias gerais extraordinárias; e) três registros de presença dos cooperados que executarão o contrato em assembleias gerais ou nas reuniões seccionais; e f) ata da sessão que os cooperados autorizaram a cooperativa a contratar o objeto da licitação; e

7.40.7. A última auditoria contábil-financeira da cooperativa, conforme dispõe o art. 112 da Lei n. 5.764, de 1971, ou uma declaração, sob as penas da lei, de que tal auditoria não foi exigida pelo órgão fiscalizador

8. ESTIMATIVAS DO VALOR DA CONTRATAÇÃO

8.1. **O custo estimado total da contratação é de R\$ 485.933,06** (quatrocentos e oitenta e cinco mil, novecentos e trinta e três reais e seis centavos), sendo R\$ 348.750,00 (trezentos e quarenta e oito mil e setecentos e cinquenta reais) repassados pelo Estado e R\$ 137.183,06 (cento e trinta e sete mil, cento e oitenta e três reais e seis centavos), repassados por contrapartida do Município, conforme custos unitários apostos em anexo..

9. ADEQUAÇÃO ORÇAMENTÁRIA

9.1. As despesas decorrentes da presente contratação correrão à conta de recursos específicos consignados no **Orçamento Geral do Estado e Orçamento Municipal**.

9.2. A contratação será atendida pela seguinte dotação:



PREFEITURA MUNICIPAL DE CABRÁLIA PAULISTA

CNPJ: 46.137.469/0001-78

Rua Joaquim dos Santos Camponez, nº 661 Centro - Cep: 17480-013

Fone (14) 3285-1244

e-mail: gabinete@cabralia.sp.gov.br



1 MUNICÍPIO DE CABRALIA PAULISTA
02 PODER EXECUTIVO
02 02 PREFEITURA MUNICIPAL DE CABRÁLIA PAULISTA
020204 F.M EDUCAÇÃO – ENSINO INFANTIL
12 365 0003 EDUCAÇÃO INFANTIL
12 365 0003 1012 0000 PROJETO, CONSTRUÇÃO, AMPLIAÇÃO, PRÉDIOS ESCOLARES
4.4.90.51.00 OBRAS E INSTALAÇÕES – R\$ 348.750,00 - ESTADO
4.4.90.51.00 OBRAS E INSTALAÇÕES – R\$ 137.183,06 – TESOURO

Cabralia Paulista, 07 de fevereiro de 2024.

Vicente Luis Ribas de Abreu

Engenheiro Civil



MUNICIPIO DE CABRALIA PAULISTA
RUA JOAQUIM DOS SANTOS CAMPONEZ, Nº. 661
CNPJ : 46.137.469/0001-78

Resultado da Cotação

Item	Descrição	Und.	Qtd.	Valor Médio	Valor Médio
1	SVC - OBRAS E INSTALAÇÕES EM GERAL	UN	1	485.933,06	485.933,06
SVC - OBRAS E INSTALAÇÕES EM GERAL					
TOTAL		1		485.933,06	485.933,06



PREFEITURA MUNICIPAL DE CABRÁLIA PAULISTA

CNPJ: 46.137.469/0001-78

Rua Joaquim dos Santos Camponez, 661 Centro - Cep: 17.480-013

Fone (14) 3285-1244

e-mail: gabinete@cabralia.sp.gov.br



ESTUDO TÉCNICO PRELIMINAR

SETOR: DEPARTAMENTO DE OBRAS

1 - OBJETO DA CONTRATAÇÃO

Contratação de empresa especializada para execução da cobertura do Projeto Básico Técnico do Processo N° SEDUC-PRC-2022-00041-DM que tem como Objeto a AMPLIAÇÃO DA CRECHE VEREADOR JOAQUIM RODRIGUES ANDRADE.

2 – FORMA DE CONTRATAÇÃO

O presente estudo técnico tem por objetivo de AMPLIAÇÃO DA CRECHE VEREADOR JOAQUIM RODRIGUES ANDRADE. A modalidade escolhida será: CONCORRÊNCIA.

3 - NECESSIDADE DA CONTRATAÇÃO

O DEPARTAMENTO DE OBRAS de Cabralia Paulista, entende como essencial a melhoria do ambiente escolar e esta obra justifica a AMPLIAÇÃO DA CRECHE VEREADOR JOAQUIM RODRIGUES ANDRADE, se faz necessária para acomodar mais alunos, devido aumento na demanda por vagas.

4 – ESTIMATIVA DO QUANTITATIVO

Os quantitativos serão estimados através do Projeto Básico Técnico do Processo N° SEDUC-PRC-2022-00041-DM que tem como Objeto: AMPLIAÇÃO DA CRECHE VEREADOR JOAQUIM RODRIGUES ANDRADE, que já foram aprovados.

- Infraestrutura – R\$ 90.066,03
- Superestrutura - R\$ 83.912,96
- Alvenaria e outros elementos divisórios - R\$ 20.773,06
- Elementos de Madeira / Componentes Especiais - R\$ 10.377,00
- Elementos Metálicos / Componentes Especiais - R\$ 43.437,83
- Cobertura - R\$ 30.255,82





PREFEITURA MUNICIPAL DE CABRÁLIA PAULISTA

CNPJ: 46.137.469/0001-78

Rua Joaquim dos Santos Camponez, 661 Centro - Cep: 17.480-013

Fone (14) 3285-1244

e-mail: gabinete@cabralia.sp.gov.br



- Instalações Hidráulicas - R\$ 64.963,38
- Instalações Elétricas – R\$ 22.186,68
- Impermeabilizações / Juntas de Dilatação - R\$ 5.827,60
- Revestimentos: Teto e Parede - R\$ 33.398,08
- Pisos internos / Rodapés / Peitoris – R\$ 48.962,23
- Vidros - R\$ 8.385,78
- Pintura - R\$ 17.930,35
- Serviços Complementares- R\$ 17.930,35
- Total - R\$ 485.933,06

Valor Global - R\$ 485.933,06

Repasse - R\$ 348.750,00

Contrapartida - R\$ 137.183,06

5 – ESTIMATIVA DO PREÇO DA CONTRATAÇÃO

O orçamento médio estimado para Contratação de empresa especializada para execução da AMPLIAÇÃO DA CRECHE VEREADOR JOAQUIM RODRIGUES ANDRADE, é de R\$ 485.933,06 (quatrocentos e oitenta e cinco mil, novecentos e trinta e três reais e seis centavos). O valor unitário e o total de itens serão divulgados no edital de licitação, no Anexo I Termo de Referência.

6 – REQUISITOS DA CONTRATAÇÃO

Os padrões de qualidade na utilização desses itens estão enquadrados em sistema de detalha descrição dos mesmos e de acordo com normas e requisitos aprovadas pelo órgão fiscalizador. Deve-se contemplar todas as características da descrição desses itens, sendo:

1.0 – Serviços Preliminares:

PLACA DA OBRA: Deverá ser colocado placa da obra respeitando os detalhes contidos em edital.

A obra não deverá ser iniciada sem a placa.





PREFEITURA MUNICIPAL DE CABRÁLIA PAULISTA

CNPJ: 46.137.469/0001-78

Rua Joaquim dos Santos Camponez, 661 Centro - Cep: 17.480-013

Fone (14) 3285-1244

e-mail: gabinete@cabralia.sp.gov.br



CANTEIRO DE OBRAS: Deverá ser mantido na Obra, copias dos Projetos, Memorial descritivo, cronograma Físico-Financeiro, a via da ART devidamente preenchida e recolhida junto ao CREA, bem como um livro em três vias Diário de Obra com todas as páginas numeradas onde serão anotadas diariamente as diversas ocorrências e fatos cujo registro seja considerado necessário.

CORTE E NIVELAMENTO DO TERRENO: Será executado o corte e nivelamento do terreno com aterro compactado, utilizando terra de boa qualidade, não podendo conter entulhos ou outros materiais em sua composição. Os cortes serão feitos de acordo com orientação do corpo técnico da Prefeitura. Serão feitos diversos taludes para acerto do terreno. O aterro e nivelamento do terreno deverá ser totalmente executado antes do início da construção, cuidando-se ainda para que não haja vegetação de qualquer espécie (cortada ou não) na superfície que recebera o aterro. Os aterros serão exclusivamente com terra limpa, que não seja orgânica, isenta de pedras, tocos, raízes e vestígios de fundação, devendo ser espalhada em camadas sucessivas de altura máxima de 20 cm (vinte centímetros), copiosa e energeticamente apiloada mecanicamente de modo a serem evitadas fendas e desníveis pôr recalque das camadas alteradas.

2.0 - Infraestrutura:

Generalidades: Qualquer ocorrência na Obra que comprovadamente impossibilite a execução das fundações, deverá ser imediatamente comunicado à Fiscalização. Entre outras, merecem maior destaque:

- Tronco e raízes de difícil remoção;
- Vazios de subsolo causados pôr formigueiros ou poços de edificações anteriores;
- Canalização não indicadas no levantamento;
- Vegetação existente no local e que deverá ser preservada.

Somente com aprovação prévia, face a comprovada impossibilidade executiva, poderão ser introduzidas modificações no Projetos. Para perfeita verificação do comportamento das fundações, poderão ser exigidas pela Fiscalização, provas de carga. As despesas decorrentes serão de responsabilidade da Empreiteira.

BROCA DE CONCRETO DE DIAMETRO 25CM – INCLUINDO ARRANQUES

Deve ser feita a escavação até a profundidade compatível com a carga apoiada. Devem ser colocados ferros de espera para amarração aos blocos ou baldrames, utilizando 04 barras de diâmetro 1/2” e 2m de comprimento, que são simplesmente introduzidas no concreto fresco, deixando 40cm acima da cota de arrasamento. O concreto utilizado deve ter $f_{ck} = 20\text{Mpa}$.

ESCAVAÇÃO MANUAL – PROFUNDIDADE ATE 1,50 M





PREFEITURA MUNICIPAL DE CABRÁLIA PAULISTA

CNPJ: 46.137.469/0001-78

Rua Joaquim dos Santos Camponez, 661 Centro - Cep: 17.480-013

Fone (14) 3285-1244

e-mail: gabinete@cabralia.sp.gov.br



Deverá ser executado as escavações necessárias para a realização da Obra. A terra escavada deverá ser amontoada no mínimo a 50cm (cinquenta centímetros) da borda e quando necessário sobre pranchas de madeira, de preferência de um só lado, liberando o outro para acessos e armazenamento de materiais e tomando-se os cuidados devidos no tocante ao carregamento pôr águas pluviais. Após a escavação deverá ser efetuado enérgico e vigoroso apiloamento pôr processos manuais ou mecanizados.

FORMA DE MADEIRA MACIÇA

As formas a serem utilizadas serão de pinho comum, devendo ter as amarrações e os escoramentos necessários para não sofrerem deslocamentos ou deformações quando do lançamento do concreto, fazendo com que, pôr ocasião da desforma, a estrutura reproduza o determinado em projeto.

ARMADURA DE AÇO CA 50 E CA 60, CORTE E DOBRA NA OBRA

A execução das armaduras deverá obedecer rigorosamente às Normas da ABNT (NB - 1, EB - 3 e EB - 565) no que se refere a posição, bitola, dobramento e recobrimento. Qualquer mudança de tipo ou bitola nas barras de aço com modificação só será concedida após aprovação da Fiscalização, não serão admitidas emendas de barras. Na colocação das armaduras nas formas, aquelas deverão estar limpas, isentas de qualquer impureza (graxas, lama, crostas, soltas de ferrugem e barro, óleos, etc.), capaz de comprometer a boa qualidade dos serviços. A armadura de aço terá o recobrimento nunca inferior a 2,5 cm.

CONCRETO ESTRUTURAL FCK 25 MPA / TRANSPORTE, LANÇAMENTO E

ACABAMENTO DO CONCRETO

Antes do lançamento do concreto, as formas deverão ser limpas, molhadas e perfeitamente estanques, a fim de evitar a fuga da nata de cimento. Será permitido o uso de aditivos somente quando autorizado pela Fiscalização. A descarga da betoneira deverá se dar diretamente sobre o meio de transporte. O transporte de concreto até o local do lançamento deverá ser cuidadosamente estudado, para evitar a segregação ou perda de material. O lançamento do concreto deverá ser feito sempre dentro dos 30 minutos que se seguirem a confecção da mistura, observando-se ainda:

- Não será admitido o uso de concreto remisturado;
- A concretagem deverá obedecer a um plano de lançamento com especiais cuidados na localização dos trechos de interrupção diária;
- A altura máxima de lançamento será de 2 m (dois metros). O concreto deverá ser convenientemente vibrado imediatamente após o lançamento.

Cuidados especiais deverão ser tomados durante a cura do concreto, especialmente nos primeiros 7 (sete) dias, tais como:





PREFEITURA MUNICIPAL DE CABRÁLIA PAULISTA

CNPJ: 46.137.469/0001-78

Rua Joaquim dos Santos Camponez, 661 Centro - Cep: 17.480-013

Fone (14) 3285-1244

e-mail: gabinete@cabralia.sp.gov.br



- Vedar todo o excesso ou acúmulo de material nas partes concretadas durante 24 horas após a conclusão;
- Manter as superfícies úmidas pôr meio de sacaria, areia molhada ou lâmina de água. Na execução da estrutura deverão ser tomadas providências para permitir o fácil escoamento das águas a fim de evitar sobrecarga e infiltrações. Não será permitido que as canalizações hidráulicas sejam embutidas no concreto estrutural, mesmo que as reduções de seção sejam consideradas nos dimensionamentos. O concreto a ser utilizado será usinado Fck de 20 Mpa (quinze) no mínimo. O transporte deverá empregar métodos e equipamentos que evitem a segregação e as perdas dos materiais componentes e os carrinhos de mão terão preferencialmente rodas pneumáticas. O lançamento deverá seguir o tempo máximo de 60 minutos entre o fim do amassamento e o fim do lançamento. A cura será feita com água potável abundante sobre as peças, mantendo-as sempre úmidas pelo prazo mínimo de 10 dias a partir do início da pega do concreto. O cimento a ser empregado será de uma só marca e os agregados de uma única procedência, para evitar quaisquer variações de coloração ou textura. As interrupções de concretagem deverão obedecer a um plano preestabelecido, a fim de que as emendas delas decorrentes não prejudiquem o aspecto arquitetônico. As eventuais falhas na superfície do concreto serão reparadas com argamassa de cimento e areia, procurando-se manter a mesma coloração e textura; será permitida, para isso, a adição de cimento branco a argamassa. O consumo mínimo de cimento será de 300 kg pôr m³, granulometria do agregado graúdo deverá ser compatível com as dimensões das peças a serem concretadas.

IMPERMEABILIZAÇÃO RESP. ALV. EMBAS. COM ARGAM. CIM-AREIA 1:3

CONTENDO HIDROFUGO

Impermeabilização de respaldos de alvenarias de fundação, será feito com argamassa de cimento e areia traço 1:3, com adição de hidrólogo a 3% do peso do cimento e posterior pintura betuminosa. As superfícies deverão estar lisas e sofrer lavagem intensa com água e escova metálica. O chapisco deverá ser aplicado na superfície previamente molhada, aguardando-se a pega. Em seguida aplica-se a argamassa com impermeabilizante em espessura maior ou igual a 10 mm (dez milímetros). O chapisco e a argamassa deverão ser reaplicados até se atingir a espessura mínima de 30 mm (trinta milímetros). A última demão deverá ser desempenada. Aplicar 3 (três) demãos no mínimo de tinta betuminosa à brocha ou vassourão no respaldo de fundação, estruturas e alvenarias em contato com o solo. Os respaldos sofrerão impermeabilização na face superior, descendo no mínimo 15 cm (quinze centímetros) em cada uma das faces laterais.

3.0 Superestrutura:

Generalidades





PREFEITURA MUNICIPAL DE CABRÁLIA PAULISTA

CNPJ: 46.137.469/0001-78

Rua Joaquim dos Santos Camponez, 661 Centro - Cep: 17.480-013

Fone (14) 3285-1244

e-mail: gabinete@cabralia.sp.gov.br



A execução do concreto estrutural obedecerá rigorosamente a especificações e detalhes respectivos bem como as Normas Técnicas da ABNT que regem o assunto, além das que se seguem. A execução de qualquer parte da estrutura implica na integral responsabilidade da Empreiteira pôr sua existência e estabilidade.

A firma contratada deverá apresentar um certificado de controle tecnológico de resistência à compressão do concreto caso exigido pela Fiscalização. As despesas decorrentes serão de inteira responsabilidade da Empreiteira.

FORMA DE MADEIRA MACIÇA

As formas a serem utilizadas serão de pinho comum, devendo ter as amarrações e os escoramentos necessários para não sofrerem deslocamentos ou deformações quando do lançamento do concreto, fazendo com que, pôr ocasião da desforma, a estrutura reproduza o determinado em projeto.

AÇO CA 50 (A OU B) FYK= 500 MPA E ACO CA 60 (A OU B) FYK = 500 M PA

A execução das armaduras deverá obedecer rigorosamente ao Projeto estrutural no que se refere a posição, bitola, dobramento e recobrimento. Qualquer mudança de tipo ou bitola nas barras de aço com modificação de Projeto só será concedida após aprovação da Fiscalização. Não serão admitidas emendas de barras. Na colocação das armaduras nas formas, aquelas deverão estar limpas, isentas de qualquer impureza (graxas, lama, crostas, soltas de ferrugem e barro, óleos, etc.), capaz de comprometer a boa qualidade dos serviços. As normas NB 1, EB - 3 e EB - 565 da ABNT deverão ser rigorosamente seguidas. A armadura de aço terá o recobrimento nunca inferior a 2,5 cm.

CONCRETO ESTRUTURAL FCK 25 MPA / TRANSPORTE, LANÇAMENTO E

ACABAMENTO DO CONCRETO

Antes do lançamento do concreto, as formas deverão ser limpas, molhadas e perfeitamente estanques, a fim de evitar a fuga da nata de cimento. Será permitido o uso de aditivos somente quando autorizado pela Fiscalização. A descarga da betoneira deverá se dar diretamente sobre o meio de transporte. O transporte de concreto até o local do lançamento deverá ser cuidadosamente estudado, para evitar a segregação ou perda de material. O lançamento do concreto deverá ser feito sempre dentro dos 30 minutos que se seguirem a confecção da mistura, observando-se ainda:

- Não será admitido o uso de concreto remisturado;
- A concretagem deverá obedecer a um plano de lançamento com especiais cuidados na localização dos trechos de interrupção diária;
- A altura máxima de lançamento será de 2 m (dois metros).





PREFEITURA MUNICIPAL DE CABRÁLIA PAULISTA

CNPJ: 46.137.469/0001-78

Rua Joaquim dos Santos Camponez, 661 Centro - Cep: 17.480-013

Fone (14) 3285-1244

e-mail: gabinete@cabralia.sp.gov.br



O concreto deverá ser convenientemente vibrado imediatamente após o lançamento. Cuidados especiais deverão ser tomados durante a cura do concreto, especialmente nos primeiros 7 (sete) dias, tais como:

- Vedar todo o excesso ou acúmulo de material nas partes concretadas durante 24 horas após a conclusão;
- Manter as superfícies úmidas pôr meio de sacaria, areia molhada ou lâmina de água.

Na execução da estrutura deverão ser tomadas providências para permitir o fácil escoamento das águas a fim de evitar sobrecarga e infiltrações. Não será permitido que as canalizações hidráulicas sejam embutidas no concreto estrutural, mesmo que as reduções de seção sejam consideradas nos dimensionamentos. O concreto a ser utilizado será usinado Fck de 20 Mpa (vinte) no mínimo.

O transporte deverá empregar métodos e equipamentos que evitem a segregação e as perdas dos materiais componentes e os carrinhos de mão terão preferencialmente rodas pneumáticas. O lançamento deverá seguir o tempo máximo de 60 minutos entre o fim do amassamento e o fim do lançamento. A cura será feita com água potável abundante sobre as peças, mantendo-as sempre úmidas pelo prazo mínimo de 10 dias a partir do início da pega do concreto. O cimento a ser empregado será de uma só marca e os agregados de uma única procedência, para evitar quaisquer variações de coloração ou textura.

As interrupções de concretagem deverão obedecer a um plano preestabelecido, a fim de que as emendas delas decorrentes não prejudiquem o aspecto arquitetônico.

As eventuais falhas na superfície do concreto serão reparadas com argamassa de cimento e areia, procurando-se manter a mesma coloração e textura; será permitida, para isso, a adição de cimento branco a argamassa. O consumo mínimo de cimento será de 350 kg pôr m³, granulometria do agregado graúdo deverá ser compatível com as dimensões das peças a serem concretadas.

4.0 - Alvenaria e Outros Elementos Divisórios:

Generalidades

As alvenarias terão as espessuras indicadas no Projeto, não sendo permitido o corte das peças para atingir as espessuras requeridas. As alvenarias apresentarão prumo e alinhamento perfeitos, fiadas niveladas e com a espessura das juntas compatíveis com os materiais utilizados. No caso específico de tijolos cerâmicos de 8 furos a espessura das juntas não deverá ultrapassar 1,5cm. As alvenarias que repousam sobre as vigas contínuas deverão ser levantadas simultaneamente em vão contíguo. As superfícies de concreto que ficarem em contato com a alvenaria serão previamente chapiscadas em argamassa de cimento e areia 1:3.

ALVENARIA DE BLOCOS DE CONCRETO

DESCRIÇÃO





PREFEITURA MUNICIPAL DE CABRÁLIA PAULISTA

CNPJ: 46.137.469/0001-78

Rua Joaquim dos Santos Camponez, 661 Centro - Cep: 17.480-013

Fone (14) 3285-1244

e-mail: gabinete@cabralia.sp.gov.br



• Blocos vazados de concreto simples, faces planas, arestas vivas, textura homogênea, isentos de trincas, lascas ou outros defeitos visíveis, em conformidade aos requisitos descritos na NBR 6136 e com as seguintes características:

• Classes de uso: » A (resistência característica $\geq 6,0$ MPa) e

» B (resistência característica $\geq 4,0$ MPa).

- Dimensões:

» Família M-15, linha 15x40 (14x19x39cm);

» Família M-20, linha 20x40 (19x19x39cm);

» Obs.: tolerâncias admissíveis: ± 2 mm para largura e ± 3 mm para altura e para comprimento. - Espessura das paredes dos blocos:

» M-15: longitudinal e transversal ≥ 25 mm;

» M-20: longitudinal ≥ 32 mm e transversal ≥ 25 mm;

»Obs.: tolerância: $-1,0$ mm. • Blocos complementares da mesma família, que interagem modularmente entre si, com as mesmas características (canaletas, meio bloco, blocos de amarração L e T, etc.). • Argamassa de assentamento de cimento, cal hidratada e areia no traço 1: 0,5: 4,5. • Preferencialmente, deverá ser utilizado cimento CP-III ou CP-IV, sempre que possível.

Protótipo comercial

Blocos de concreto classes A e B:

- Empresas certificadas com Selo da Qualidade ABCP - Associação Brasileira de Cimento Portland, para as classes A e B.

APLICAÇÃO

• Paredes externas, internas, muros e outros elementos com função estrutural, de acordo com NBR15961.

• Obs.: Nos projetos executivos de arquitetura e de estrutura devem constar todas as especificações do bloco de concreto (classe, resistência característica à compressão, dimensões, armadura, graute, etc.).

EXECUÇÃO

• Os blocos devem ser utilizados após 20 dias de cura cuidadosa, mantendo as peças em local fresco (quando isto não for previamente executado pelo fabricante).





PREFEITURA MUNICIPAL DE CABRÁLIA PAULISTA

CNPJ: 46.137.469/0001-78

Rua Joaquim dos Santos Camponez, 661 Centro - Cep: 17.480-013

Fone (14) 3285-1244

e-mail: gabinete@cabralia.sp.gov.br



- Os blocos devem ser assentados com juntas desencontradas (em amarração) ou a prumo, conforme especificado em projeto, de modo a garantir a continuidade vertical dos furos, especialmente para as peças que deverão ser armadas.
- A espessura máxima das juntas deve ser de 1,5cm, sendo 1,0cm a espessura recomendada. • Os blocos devem ser nivelados, prumados e alinhados durante o assentamento.
- Nas alvenarias aparentes as juntas devem ser uniformes, rebaixadas e frisadas em “U” e rejuntadas com argamassa de cimento e areia no traço 1: 2.
- Nos elementos armados, deverão ser executadas visitas (furos com dimensões mínimas de 7,5cm x 10cm) ao pé de cada vazio a grautear, para possibilitar a limpeza, a remoção de detritos, a verificação do posicionamento das ferragens e evitar falhas na concretagem.

RECEBIMENTO

- O serviço pode ser recebido se atendidas todas as condições de projeto, fornecimento e execução.
- Conferir protótipo comercial, através do certificado de Selo da Qualidade ABCP para a classe especificada.
- A classe do bloco pode ser verificada, preliminarmente, medindo-se a espessura das paredes do bloco.
- Verificar as especificações do bloco (classe, resistência, dimensões, etc.), através da discriminação constante da Nota Fiscal.
- Verificar visualmente o assentamento, as juntas e a textura dos blocos, que devem ser uniformes em toda a extensão.
- Não devem ser admitidos desvios significativos entre peças contíguas.
- Verificar o prumo, o nível e o alinhamento. Colocada a régua de 2 metros em qualquer posição, não poderá haver afastamentos maiores que 5mm (8mm para alvenarias revestidas) nos pontos intermediários da régua e 1cm (2cm para alvenarias revestidas) nas pontas.

LAJE PRÉ-FABRICADA UNIDIRECIONAL COM VIGOTAS TRELIÇADAS

Descrição

- Lajes pré-fabricadas unidirecionais (LT) (NBR-14859-1) compostas de vigotas de concreto armado e armação treliçada com altura e largura nominal conforme projeto executivo estrutural ou especificação do fabricante.
- Enchimento com elemento inerte de blocos de EPS ou cerâmicos.





PREFEITURA MUNICIPAL DE CABRÁLIA PAULISTA

CNPJ: 46.137.469/0001-78

Rua Joaquim dos Santos Camponez, 661 Centro - Cep: 17.480-013

Fone (14) 3285-1244

e-mail: gabinete@cabralia.sp.gov.br



- Utilizar o enchimento com blocos de EPS para locais onde seja necessário redução no peso próprio da laje (aliviando as estruturas de suporte) e maior isolamento térmico e acústico.
- As alturas das lajes serão determinadas pelo projeto executivo estrutural em função do vão, das condições de vínculos dos apoios e das cargas aplicadas de peso próprio, permanentes e variáveis e pela especificação dos concretos e aço utilizados.
- Capa em concreto C25 mínimo, espessura e armadura negativa e de distribuição e de variação volumétrica conforme projeto executivo estrutural ou especificação do fabricante.

Aplicação

- Elemento estrutural utilizado para pisos ou forros, apoiado em vigas ou paredes de alvenaria autoportante.

Execução

Recomendações gerais:

- Para estimativas preliminares usar as informações dos catálogos dos produtores.
 - Obedecer rigorosamente o projeto executivo da estrutura e as normas da ABNT.
 - As condições ambientais e a vida útil da estrutura deverão ser definidas conforme prescrições da NBR6118.
 - Executar nivelamento dos apoios dentro das tolerâncias para montagem especificadas no projeto executivo estrutural ou indicadas pelo fabricante.
 - Os furos para passagem de tubulações devem ser assegurados com o emprego de buchas, caixas ou pedaços de tubos, de acordo com os projetos executivos de instalações e de estrutura. Nenhuma peça pode ser embutida na estrutura de concreto senão aquelas previstas em projeto, salvo excepcionalmente, quando autorizado pela fiscalização.
 - No recebimento das vigotas treliçadas na obra verificar se não existem trincas ou defeitos que possam comprometer a resistência ou aparência da laje.
 - A laje só poderá ser concretada mediante prévia autorização e verificação por parte da fiscalização da perfeita disposição, dimensões, ligações, cimbramento e escoramento das formas e das pré-lajes bem como das armaduras correspondentes. Também é necessária a constatação da correta colocação das tubulações elétricas, hidráulicas e outras que ficarão embutidas na laje.
- Cimbramento e escoramento:
- Obedecer as recomendações das fichas de Fôrma e Cimbramento em madeira.
 - Os escoramentos devem ser contraventados para impedir deslocamentos laterais do conjunto e, quando for o caso, a flambagem local dos pontaletes.





PREFEITURA MUNICIPAL DE CABRÁLIA PAULISTA

CNPJ: 46.137.469/0001-78

Rua Joaquim dos Santos Camponez, 661 Centro - Cep: 17.480-013

Fone (14) 3285-1244

e-mail: gabinete@cabralia.sp.gov.br



- Deve ser prevista contra flecha de 0,3% do vão quando não indicada pelo projeto executivo estrutural ou pelas especificações do fabricante.
- O cimbramento e o escoramento devem ser retirados de acordo com as Normas da ABNT, em particular, a NBR-14931. A retirada deve ser feita de forma progressiva, conforme especificado no projeto executivo, obedecendo as recomendações do fabricante.
- O prazo mínimo para retirada do escoramento deve constar do projeto executivo estrutural, através da indicação da resistência mínima à compressão e do respectivo módulo de elasticidade na ocasião, conforme NBR-6118 e NBR-12655 (fckj, Ecj). Montagens, armadura e concretagem:
- Os painéis serão montados manualmente, devendo o processo ser executado com cuidado para evitar trincas ou quebra do elemento inerte.
- A armadura deve obedecer, no que couber, ao projeto executivo estrutural, às Normas da ABNT e à ficha de armadura.
- Deve ser colocada a armadura negativa nos apoios e a armadura de distribuição de acordo com o projeto executivo ou recomendação do fabricante.

Serviços:

- No caso de enchimento com blocos de cerâmica, estes devem ser molhados abundantemente antes da concretagem até a saturação para que não absorvam a água de amassamento do concreto.
- O concreto deve cobrir completamente todas as tubulações embutidas na laje e deve ter sua espessura definida e especificada pelo projeto executivo estrutural, obedecendo quanto aos cobrimentos e à execução o disposto nas normas NBR-9062 e NBR-14859.
- Para a cura observar o disposto na NBR-14931 e molhar continuamente a superfície do concreto logo após o endurecimento, durante pelo menos 7 dias. Serviços incluídos
- Fornecimento de cimbramento, escoramento, montagem e execução da laje incluindo equalização, capeamento e tela soldada e armadura negativa.

5.0 - Revestimento de Teto e Parede:

Generalidades

As superfícies a revestir deverão ser limpas e molhadas antes de qualquer revestimento, salvo casos excepcionais. A limpeza deverá eliminar gorduras, vestígios orgânicos (limo, fuligem, etc.) e outras impurezas que possam acarretar futuros desprendimento. A recomposição parcial de qualquer revestimento deverá ser executada com perfeição, a fim de não apresentar diferenças ou descontinuidades.

CHAPISCO





PREFEITURA MUNICIPAL DE CABRÁLIA PAULISTA

CNPJ: 46.137.469/0001-78

Rua Joaquim dos Santos Camponez, 661 Centro - Cep: 17.480-013

Fone (14) 3285-1244

e-mail: gabinete@cabralia.sp.gov.br



Serão aplicados em locais indicados em Projeto, chapiscos executados com argamassa de cimento e areia na proporção de 1:3 e convenientemente curados e com as seguintes características:

- Cimento: fabricação recente;
- Areia: isenta de torrões de argila, gravetos, mica, impurezas orgânicas, cloreto de sódio, etc. (granulometria média D máx = 2,4 mm);
- Água: limpa, isenta de óleos, ácidos, alcalinidade, materiais orgânicos, etc. (água potável é satisfatória).

A superfície deverá ser limpa com vassoura e molhada posteriormente. Os materiais devem ser dosados a secos. Tempo máximo de utilização após o contato da mistura com a água 2 h e 30 min e desde que não apresente nenhum sinal de endurecimento.

EMBOÇO/REBOCO DESEMPENADO

Os emboços só serão iniciados após a completa pega de argamassa das alvenarias e chapiscos.

O emboço de cada plano de parede só será iniciado depois de embutidas todas as canalizações que pôr ele deve passar, bem como os contramarcos e serão fortemente comprimidos contra as superfícies e deverão apresentar-se lisos após sua aplicação. Sua espessura será de 15 mm (quinze milímetros) no máximo.

6.0 Cobertura:

ESTRUTURA DE MADEIRA

DESCRIÇÃO

- Espécies de madeira, conforme Classificação de Uso G1-C6, construção pesada interna, constante da ficha G1 Gestão de madeira do Catálogo de Serviços.
- As peças estruturais de madeira devem estar isentas de defeitos, conforme descrito na ficha S6 Estrutura de Madeira.
- **Dimensões usuais:**
 - Vigas: 6x16cm / 6x12cm;
 - Caibros: 5x6cm;
 - Ripas: 5x1,5cm;
 - Tábuas: 10x2,5cm / 15x2,5cm / 20x2,5cm;
 - Colunas: 15x15cm / 20x20cm.





PREFEITURA MUNICIPAL DE CABRÁLIA PAULISTA

CNPJ: 46.137.469/0001-78

Rua Joaquim dos Santos Camponez, 661 Centro - Cep: 17.480-013

Fone (14) 3285-1244

e-mail: gabinete@cabralia.sp.gov.br



- Acessórios em aço galvanizado: pregos, parafusos, anéis e chapas.

Protótipo comercial

- Empresas cadastradas no CADMADEIRA (disponível no endereço eletrônico da Secretaria de Estado do Meio Ambiente: (www.ambiente.sp.gov.br)).

APLICAÇÃO

- Em madeiramento de telhados, estrutura de passagens cobertas e outros, conforme especificação em projeto.

- Obs.: - O projeto deverá especificar as dimensões de cada elemento estrutural e a respectiva espécie de madeira, conforme Classificação de

Uso G1-C6, construção pesada interna, constante da ficha G1 Gestão de Madeira do Catálogo de Serviços.

- Outras espécies de madeira poderão ser aceitas desde que:

» se nativas, não constem da Lista Oficial de Espécies da Flora Brasileira Ameaçadas de Extinção;

» aprovadas pelo Departamento de Projetos, mediante apresentação de amostras e documentos comprobatórios de identificação da espécie e de atendimento às exigências mecânicas para cada uso final.

EXECUÇÃO

- Seguir, rigorosamente, o Projeto Executivo de Arquitetura e Estrutura.

- As peças e componentes de madeira devem ser manuseadas com cuidado para evitar quebras ou danos.

- Todas as peças de madeira devem ser estocadas sobre estrado, em local seco, o mais próximo possível do local onde serão empregadas e as peças de grande comprimento devem ser apoiadas adequadamente, evitando empenamentos.

- As superfícies de sambladura, encaixes, ligações de juntas e articulações devem ser feitas de modo a se adaptarem perfeitamente.

- As peças que na montagem não se adaptarem perfeitamente às ligações ou que tenham se empenado prejudicialmente, devem ser substituídas.

- Ligações de apoio de peças de madeira devem ser feitas por encaixe, podendo ser reforçadas com talas laterais de madeira, fitas metálicas ou chapas de aço fixadas com pregos ou parafusos.

- As vigas principais das tesouras não devem ser apoiadas diretamente sobre a alvenaria e sim, sobre coxins (peças de reforço de alvenaria, cintas de amarração do concreto ou frechais).





PREFEITURA MUNICIPAL DE CABRÁLIA PAULISTA

CNPJ: 46.137.469/0001-78

Rua Joaquim dos Santos Camponez, 661 Centro - Cep: 17.480-013

Fone (14) 3285-1244

e-mail: gabinete@cabralia.sp.gov.br



- Para evitar a rápida deterioração das peças de madeira, devem ser tomadas precauções tais como: facilidade de escoamento das águas e arejamento das faces vizinhas e paralelas.
- Todas as peças da estrutura devem ser projetadas de modo a oferecer facilidade de inspeção.

FICHAS DE REFERÊNCIA

Catálogo de Serviços

Ficha G1 Gestão de madeira

Ficha S6 Estrutura de madeira

Ficha S8 Coberturas

RECEBIMENTO

- O serviço pode ser recebido, se atendidas todas as condições de especificação, projeto, fornecimento e execução.
- A aceitação do lote se fará mediante a comprovação documental da origem da madeira, exigindo-se: - Notas fiscais; - Declaração de emprego apenas de produtos e subprodutos de madeira de origem exótica ou de origem nativa da flora brasileira adquirida de pessoas jurídicas cadastradas no CADMADEIRA; - Comprovante de cadastramento do fornecedor perante o CADMADEIRA (a situação cadastral do fornecedor deverá ser conferida no endereço eletrônico da Secretaria de Estado do Meio Ambiente: www.ambiente.sp.gov.br).

- Espécie botânica:

o Conferir a espécie de madeira utilizada, de acordo com especificação em projeto;

o A Fiscalização poderá, a seu critério, requerer a identificação da espécie botânica da madeira e os resultados de ensaios físico-mecânicos. As amostras, retiradas aleatoriamente do mesmo lote, deverão ser avaliadas em laboratório.

Dimensões:

- A inspeção dimensional se fará no conjunto do lote, para a verificação do comprimento e da seção transversal das peças de madeira, admitindo-se as tolerâncias indicadas na ficha S6 Estrutura de Madeira.

- Defeitos: Não serão admitidas peças que contenham qualquer um dos seguintes defeitos: - Ardidura (estágio inicial de apodrecimento) ou podridão;
- Arqueamento (empenamento longitudinal nas bordas);
- Cerne quebradiço;
- Encanoamento (empenamento transversal da face); - Encurvamento (empenamento longitudinal da face);





PREFEITURA MUNICIPAL DE CABRÁLIA PAULISTA

CNPJ: 46.137.469/0001-78

Rua Joaquim dos Santos Camponez, 661 Centro - Cep: 17.480-013

Fone (14) 3285-1244

e-mail: gabinete@cabralia.sp.gov.br



- Fissura de compressão;
- Furo de insetos inativos;
- Galeria (escavação ou sulco feito por insetos);
- Medula (parte central do tronco constituída de tecidos menos resistentes que o restante do lenho); - Nó cariado, firme, solto ou vazado;
- Racha;
- Torcimento (empenamento helicoidal ou espiral no sentido do eixo da peça de madeira).
- Verificar, visualmente, se a estrutura apresenta encaixes e cortes bem executados, garantindo a melhor qualidade e aparência.

COBERTURA – TELHAMENTO

DESCRIÇÃO

- Telhas onduladas de Cimento Reforçado com Fio Sintético (CRFS), cor uniforme, cinza; sentas de trincas, cantos quebrados, fissuras, saliências e depressões; comprimentos diversos; h = 51mm, espessuras 6mm e 8mm.
- Peças complementares: cumeeiras, rufos, espigões, domo ventilação, peça terminal, placa ventilação, cantoneira, aresta, telha ventilação e outras.
- Acessórios: parafusos, ganchos, pinos, fixador de abas, conjunto de vedação, massa de vedação, cordão de vedação e outros.

Protótipo comercial:

- BRASILIT- Linha Brasiflex (Ondulada)

APLICAÇÃO

- Em coberturas, utilizando telhas de e=6mm com vão livre máximo = 1,69m; utilizando telhas de e=8mm com vão livre máximo=1,99m e inclinação mínima de 5° (9%), sendo recomendada inclinação de 15° (27%) visando obter melhor desempenho das telhas.
- Em fechamentos laterais com inclinação entre 75° e 90°.
- Em coberturas sujeitas a situações de vandalismo ou pisoteio, recomenda-se a utilização de telhas tecnologia CRFS trapezoidais, sob consulta do Departamento de Projetos.

EXECUÇÃO





PREFEITURA MUNICIPAL DE CABRÁLIA PAULISTA

CNPJ: 46.137.469/0001-78

Rua Joaquim dos Santos Camponez, 661 Centro - Cep: 17.480-013

Fone (14) 3285-1244

e-mail: gabinete@cabralia.sp.gov.br



- Devem ser obedecidas as instruções dos manuais técnicos dos fabricantes quanto às sobreposições lateral e longitudinal, número e distribuição de apoios, balanços livres, cortes, montagem, perfuração e fixação das telhas.
- Os apoios podem ser de madeira, de metal ou de concreto, com largura mínima de 40mm, sempre acompanhando o caimento das telhas. Nunca deve-se apoiar em arestas ou cantos arredondados.
- A montagem deve ser iniciada do beiral para a cumeeira (de baixo para cima), em faixas perpendiculares às terças de apoio e com fiadas alinhadas. O sentido de montagem deve ser no sentido contrário ao dos ventos dominantes. Águas opostas do telhado devem ser cobertas simultaneamente.
- Os recobrimentos laterais e longitudinais para 6mm e 8mm devem obedecer a tabela acima.
- Para evitar sobreposição de quatro espessuras, as telhas intermediárias devem ter os cantos cortados (evitando deformações nas peças, entrada de luz e água). Para tanto, deve-se utilizar serra elétrica, munida de disco esmeril apropriado (pode-se alternativamente utilizar serrote manual para corte de telhas em pequena quantidade), é indispensável o uso de máscara ao cortar ou perfurar as telhas. Não se deve pisar diretamente sobre as telhas e sim utilizar tábuas colocadas nos dois sentidos para movimentação dos montadores.
- Não podem serem utilizados pregos para fixação; não deve ser executada furação das telhas por percussão e sim por meio de brocas.
- As perfurações para passagem de tubulação devem ter diâmetro < 250 mm e serem executadas com broca de aço rápido, serra e grossa para ajustes finais, devendo-se prever sistema de vedação com saia metálica e materiais vedantes. As telhas perfuradas deverão ter apoio suplementares, para garantir sua resistência.
- O transporte, descarga, manuseio e armazenamento das telhas deve seguir as recomendações e manuais técnicos dos fabricantes.

RECEBIMENTO

- Verificar as condições de projeto, fornecimento e execução. Tolerância máxima quanto à inclinação: 5% do valor especificado.
- Nas linhas dos beirais não podem ser admitidos desvios ou desnivelamentos entre peças contíguas.
- Esticada uma linha entre 2 pontos quaisquer da linha de beiral ou de cumeeira, não pode haver afastamentos superiores a 2cm.

FICHAS DE REFERÊNCIA

Catálogo de Serviços





PREFEITURA MUNICIPAL DE CABRÁLIA PAULISTA

CNPJ: 46.137.469/0001-78

Rua Joaquim dos Santos Camponez, 661 Centro - Cep: 17.480-013

Fone (14) 3285-1244

e-mail: gabinete@cabralia.sp.gov.br



Ficha S8.24 Telha Tecnologia CRFS / Modular

Ficha S8.25 Telha Tecnologia CRFS / Trapezoidal 44

Ficha S8.27 Telha Tecnologia CRFS /Trapezoidal90

7.0 – Instalações Elétricas e Hidráulicas:

Ver catálogos técnicos no Site www.fde.sp.gov.br

8.0 - Pisos Internos / Externos:

Generalidades

Todos os pisos terão declividade de 1% no mínimo, em direção para o perfeito escoamento de águas. Os pisos só serão executados após concluídos os revestimentos das paredes. A área deverá ser devidamente apiloada para receber contra piso em concreto (13,5fck/Mpa) com espessura de 0,06m, de acordo com as exigências das normas técnicas existentes. Serão assentados e rejuntados, pisos cerâmicos 0,30 x 0,30m ou 0,40 x 0,40m e rodapé da mesma linha e na cor especificada no projeto arquitetônico, de primeira qualidade e resistência PEI-5 AD, base branca, de acordo com as exigências das normas técnicas, sobre o contra piso existente. A empresa deverá apresentar amostra do piso, para escolha pelo corpo técnico da Prefeitura. A calçada externa deverá ser executada em concreto usinado Fck = 20MPa, desempenado e alisado com equipamento mecânico rotativo, espessura de 7cm, em uma única camada, e nivelada com régua vibratória.

Dimensão aproximada: 30x30 OU 40x40cm;

Resistência à abrasão superficial: classe de abrasão 5 (PEI);

Coefficiente de atrito em áreas molhadas: entre 0,35 e 0,5;

Absorção de água: Grupo B11a (3 a 6%) Expansão pôr umidade: 0,6 mm/m ou 0,06%;

Resistência ao gretamento.

Base branca.

Calçada externa:

Argamassa de cimento e areia, traço 1:3, espessura de 3,50cm (inclui camada de regularização)
A execução do piso deve estar de acordo com o projeto de arquitetura, atendendo também às recomendações da NBR-9050 – Acessibilidade de pessoas portadoras de necessidades deficiências a edificações, espaço, mobiliário e equipamentos urbanos. A superfície deve ser dividida em painéis, formando quadriculado de 1,80m. Quando não indicado em projeto, deve





PREFEITURA MUNICIPAL DE CABRÁLIA PAULISTA

CNPJ: 46.137.469/0001-78

Rua Joaquim dos Santos Camponez, 661 Centro - Cep: 17.480-013

Fone (14) 3285-1244

e-mail: gabinete@cabralia.sp.gov.br



ser considerada declividade mínima de 0,3% em direção a canaletas ou pontos de saída de água. A argamassa deve ser lançada imediatamente após o lançamento do lastro de concreto para cura conjunta, e em quadros alternados para se obter a junta seca. A superfície final deve ser desempenada. As bordas do piso, devem ter arestas chanfradas ou boleadas, não sendo admitidos cantos vivos. Deverá ser executada mureta em alvenaria para nivelamento da calçada. A alvenaria já está quantificada no item alvenaria. Impedir a passagem sobre o piso durante no mínimo 2 dias após a execução; a cura deve ser impedida a ação direta do sol nos dois primeiros dias.

REVESTIMENTO COM AZULEJO LISOS BRANCOS / REJUNTAMENTO

Serão aplicados, após o emboço, perfeitamente desempenado, revestimento cerâmico de primeira qualidade com peças de coloração uniforme, arestas bem definidas, assentados com argamassa de cimento colante e rejuntamento com argamassa especial antimofa, removendo-se todo excesso que deverá ser retirado com pano úmido. Nas arestas vivas deverão ser colocadas cantoneiras de alumínio do tipo Atlas AS 390 ou similar. Serão utilizados revestimento cerâmico 20X20CM (ou maior) lisos brancos assentados com juntas a prumo. O rejunte será na cor cinza platina.

9.0 – Pintura

Generalidades

Todas as superfícies a pintar deverão estar sem fissuras e trincas, sendo cuidadosamente limpas, retocadas e preparadas para o tipo de pintura a que se destinam. Cada demão de tinta só poderá ser aplicada quando a precedente estiver perfeitamente seca, convindo observar um intervalo de 24 horas entre as duas demãos sucessivas; as tintas a base de acetato de polivinila (tinta acrílica) permitem um intervalo menor, de 3 horas. Deverá ser evitado escorrimentos ou salpicos de tinta nas superfícies não destinadas à pintura (vidros, pisos, aparelhos, etc.); os salpicos que não puderem ser evitados deverão ser removidos quando a tinta estiver fresca, empregando-se removedor adequado.

Toda vez que uma superfície tiver sido lixada, esta será cuidadosamente limpa com uma escova e depois com um pano seco, para remover todo o pó, antes de aplicar a demão seguinte. Toda a superfície pintada deverá apresentar, depois de pronta, uniformidade quanto a textura, tonalidade e brilho (fosco, semi fosco).

Só serão aplicados tintas de primeira linha de fabricação. Toda a parede deverá receber 01 demão de líquido selador interna e externamente. As paredes deverão receber 02 demãos de tinta esmalte até a altura de 1,50m e o restante receberá 02 demãos de tinta látex PVA. Externamente as paredes deverão receber 02 demãos de tinta esmalte até a altura de 1,50m e o restante receberá 02 demãos de tinta látex PVA sobre o líquido selador. As esquadrias de ferro da estrutura deverão receber uma pintura anticorrosiva para após receberem esmalte sintético. Todas as cores serão definidas pelo Corpo Técnico da Prefeitura. Toda a parede existente deverá ser lixada e preparada para receber 02 demãos de tinta esmalte até a altura de 1,50m e o restante receberá 02 demãos de





PREFEITURA MUNICIPAL DE CABRÁLIA PAULISTA

CNPJ: 46.137.469/0001-78

Rua Joaquim dos Santos Camponez, 661 Centro - Cep: 17.480-013

Fone (14) 3285-1244

e-mail: gabinete@cabralia.sp.gov.br



tinta látex PVA. Internamente o reboque novo deverá receber 01 demão de massa corrida PVA até 1,50m do piso. As paredes deverão receber 02 demãos de tinta esmalte até a altura de 1,50m e o restante receberá 02 demãos de tinta látex PVA sobre a massa corrida. Externamente as paredes deverão receber 02 demãos de tinta esmalte até a altura de 1,50m e o restante receberá 02 demãos de tinta látex PVA sobre o líquido selador. As esquadrias de madeira deverão ser lixadas para receber 02 demãos de tinta esmalte e as de ferro deverão receber uma pintura anticorrosiva para após receberem esmalte sintético. Todas as cores serão definidas.

10 - Esquadrias:

ESQUADRIAS DE FERRO

Todos os vitraux serão de ferro, tipo basculante e deverão ser fabricados e instalados conforme medidas especificadas no projeto arquitetônico. Os vitraux deverão ter requadro em perfil chapa 16, e báculos em ferro cantoneira 3/4x1/8. As portas de ferro deverão ser instaladas conforme especificações do projeto arquitetônico. As portas serão em chapa 16 vincada. As portas deverão ter porta cadeados internos e externos além da fechadura (tipo yale).

ESQUADRIAS DE MADEIRA

As portas de madeira terão batentes e guarnições de madeira de lei, de acordo com as dimensões do projeto arquitetônico. As ferragens e fechaduras (tipo yale) deverão ser cromadas e de primeira qualidade.

11 – Vidros:

As janelas e portas receberão vidros translúcidos, lisos de espessura 4mm. Aplicar massa de vidraceiro de boa qualidade. Maiores detalhes no projeto arquitetônico.

12 – Disposições Finais:

Limpeza da Obra:

A Obra será entregue em perfeito estado de limpeza e conservação, devendo apresentar funcionamento perfeito em todas as suas instalações, equipamentos e aparelhos. As instalações definitivamente ligadas as redes de serviços públicos de água, esgoto, luz e força, telefone e etc. Todo o entulho será removido do terreno pela Empreiteira, cabendo a esta também a retirada do canteiro de Obras, bem como os reparos necessários a serem executados no local onde fora instalado. Serão lavados todos os pisos, bem como os revestimentos e ainda devendo ser removidos quaisquer vestígios de tintas, manchas e argamassas.





PREFEITURA MUNICIPAL DE CABRÁLIA PAULISTA

CNPJ: 46.137.469/0001-78

Rua Joaquim dos Santos Camponez, 661 Centro - Cep: 17.480-013

Fone (14) 3285-1244

e-mail: gabinete@cabralia.sp.gov.br

CABRÁLIA
PAULISTA



Durante o desenvolvimento da Obra, será obrigatória a proteção dos pisos recém concluídos, até a conclusão final da Obra. Todos os aparelhos como luminárias, espelhos de tomadas, torneiras, cubas, vasos sanitários, tanques e etc. deverão ser entregues em perfeito estado de limpeza, tomando-se os devidos cuidados para não danificar qualquer uma das peças, caso isso possa vir a ocorrer a Empreiteira fica obrigada a reparar o dano. o mais rápido possível, com pena de não ser efetuado o Recebimento Provisório.

7 – CAPACIDADE DE ENTREGA:

Os interessados devem demonstrar capacidade de fornecer e executar os itens dentro do prazo de terminado pelo edital, bem como apresentar atestados de capacidade técnica com acervo no CREA, cuja responsabilidade de execução foi da empresa licitante. A entrega dos itens deverá ficar sob total responsabilidade do responsável do Departamento de Obras, acompanhada de nota fiscal, respeitando o prazo de entrega. O fornecedor deverá entender sua responsabilidade em cumprir seus deveres e prazos.

8 – PARCELAMENTO OU NÃO DA CONTRATAÇÃO

A licitação de execução da AMPLIAÇÃO DA CRECHE VEREADOR JOAQUIM RODRIGUES ANDRADE seguirá cronograma de execução anexo ao edital.

9 – RESULTADOS PRETENDIDOS

Acomodar um maior número de crianças da CRECHE VEREADOR JOAQUIM RODRIGUES ANDRADE, atendendo à demanda crescente na comunidade.

10 – VIABILIDADE DA CONTRATAÇÃO

O processo de licitação será conduzido de acordo com a Lei nº 14.133/21, modalidade CONCORRÊNCIA, buscando selecionar empresas qualificadas que possam fornecer execução da AMPLIAÇÃO DA CRECHE VEREADOR JOAQUIM RODRIGUES ANDRADE, de forma a atender as necessidades. Esse estudo técnico preliminar, servirá como base para a elaboração do edital de licitação, garantindo um processo transparente e justo, e selecionando os fornecedores que realmente poderão se comprometer a cumprir com suas obrigações previstas no edital.

11 - OBSERVAÇÃO





PREFEITURA MUNICIPAL DE CABRÁLIA PAULISTA

CNPJ: 46.137.469/0001-78

Rua Joaquim dos Santos Camponez, 661 Centro - Cep: 17.480-013

Fone (14) 3285-1244

e-mail: gabinete@cabralia.sp.gov.br



Os incisos II, V, VII, IX, X, XI, XII do artigo 18, §1º, da Lei nº 14.133/2021 não serão adotados na presente licitação, tendo em vista a simplicidade dos itens a serem licitados.

Cabralia Paulista, 26 de janeiro de 2024.

Vicente Luis Ribas de Abreu
Engenheiro Civil



Orçamento		Nome Prédio															
115183		CRECHE ESCOLA VEREADOR JOAQUIM RODRIGUES ANDRADE															
Código Etapa	Descrição Etapa	Valor Orçado													AT/ET	ET/TT (%)	
			2%	4%	6%	13%	16%	20%	18%	12%	6%	3%	0%	0%			
			1ª MÊS	2ª MÊS	3ª MÊS	4ª MÊS	5ª MÊS	6ª MÊS	7ª MÊS	8ª MÊS	9ª MÊS	10ª MÊS	11ª MÊS	12ª MÊS			
02.00.000	INFRA ESTRUTURA	R\$ 90.056,03	18,53														
03.00.000	SUPER ESTRUTURA	R\$ 83.912,96	17,26														
04.00.000	ALVENARIA E OUTROS ELEMENTOS DIVISÓRIOS	R\$ 20.773,06	4,27														
05.00.000	ELEMENTOS DE MADEIRA/COMPONENTES ESPECIAIS	R\$ 10.377,00	2,13														
06.00.000	ELEMENTOS METÁLICOS/COMPONENTES ESPECIAIS	R\$ 43.437,83	8,93														
07.00.000	COBERTURA	R\$ 30.253,92	6,22														
08.00.000	INSTALAÇÕES HIDRÁULICAS	R\$ 64.963,38	13,36														
09.00.000	INSTALAÇÕES ELÉTRICAS	R\$ 22.186,68	4,56														
11.00.000	IMPERMEABILIZAÇÕES / JUNTAS DE DILATAÇÃO	R\$ 5.827,60	1,19														
12.00.000	REVESTIMENTOS: TETO E PAREDE	R\$ 33.398,08	6,87														
13.00.000	PISOS INTERNOS / RODAPÉS / PEITORIS	R\$ 48.962,23	10,07														
14.00.000	VIDROS	R\$ 8.385,78	1,72														
15.00.000	PINTURA	R\$ 17.930,35	3,68														
16.00.000	SERVICIOS COMPLEMENTARES	R\$ 5.456,26	1,12														
VALOR TOTAL ITEM DE CONTRATO		R\$ 485.933,06												0,00	0,00		

VAGNER ALEXANDRE DE MAGALHAES:25693384861
 Assinado de forma digital por VAGNER ALEXANDRE DE MAGALHAES:25693384861
 Data: 2023.12.07 13:21:43 -03'00'



Autenticado com senha por: ODEMIL ORTIZ DE CAMARGO - 07/12/2023 às 17:41:18
 Documento N°: 2372627A2876532 - consulta é autenticada em:
<https://demandas.spsempapel.sp.gov.br/demandas/documento/2372627A2876532>



Orçamento: 115183	12.03.025 - CR-06 - AMPLIAÇÃO CRECHE A02 + SANITARIOS - COM PASSARELA COBERTA	PI: 0/00000	LS = 71,27%	BDI = 19,50%
Prédio:	01/10/2023			
Município:				0
Área Construída: 139,50	Área Projeção: 139,50	Área Terreno: 0,00		
Salas/Pav.: 2/1	Tipo de Obra:			

Código Atividade	Descrição da Atividade	UN	Quant. Orçada	Preço Unitário	Valor Orçado	Porcentagem	
						Serv/Ativ.	AT/ET ET/TT
02.00.000	INFRA ESTRUTURA				90.066,03		18,5
02.01.000	ESCAVACAO				7.244,15	100,0	8,0
02.01.001	ESCAVACAO MANUAL - PROFUNDIDADE ATE 1.80 M	M3	52,00	73,59	3.826,68		52,8
02.01.010	APILOAMENTO PARA SIMPLES REGULARIZACAO	M2	25,50	7,35	187,42		2,6
02.01.012	LASTRO DE PEDRA BRITADA - 5CM	M2	25,50	11,60	295,80		4,1
02.01.015	LASTRO DE CONCRETO - 5 CM	M2	25,50	40,40	1.030,20		14,2
02.01.025	REATERRO INTERNO APILOADO	M3	34,50	55,19	1.904,05		26,3
02.02.000	FUNDACAO PROFUNDA				37.544,32	100,0	41,7
02.02.085	TRANSPORTE E ATERRO INTERNO DE MATERIAL ESCAVADO DE FUNDAÇÃO-ESTACA-TUBULÃO	M3	17,50	68,07	1.191,22		3,2
02.02.097	TAXA DE MOBILIZACAO DE EQUIPAMENTO - ESTACAS PRE-MOLDADAS	UN	1,00	6.811,50	6.811,50		18,1
02.02.107	ESTACA PRE-MOLDADA CONCRETO SECÃO ATE 289 CM2 CRAVADA	M	240,00	123,09	29.541,60		78,7
02.03.000	FORMA				10.029,42	100,0	11,1
02.03.001	FORMA DE MADEIRA MACICA	M2	111,50	89,95	10.029,42	100,0	
02.04.000	ARMADURA				20.429,56	100,0	22,7
02.04.002	ACO CA 50 (A OU B) FYK= 500 M PA	KG	1399,00	14,56	20.369,44		99,7
02.04.003	ACO CA 60 (A OU B) FYK= 600 M PA	KG	4,00	15,03	60,12		0,3
02.05.000	CONCRETO				8.199,15	100,0	9,1
02.05.018	CONCRETO DOSADO E LANCADO FCK=25MPA	M3	13,10	625,89	8.199,15		100,0
02.06.000	EMBASAMENTO				3.592,60	100,0	4,0
02.06.003	ALVENARIA EMBASAMENTO TIJOLO BARRO MACIÇO E = 1 TIJOLO	M2	15,90	225,95	3.592,60		100,0
02.07.000	IMPERMEABILIZACOES				3.026,83	100,0	3,4
02.07.001	IMPERM RESP ALV EMBAS COM ARGAM CIM-AREIA 1:3 CONTENDO HIDROFUGO	M2	53,00	57,11	3.026,83		100,0
03.00.000	SUPER ESTRUTURA				83.912,96		17,3
03.01.000	FORMA				28.459,33	100,0	33,9
03.01.002	FORMAS PLANAS PLASTIFICADA PARA CONCRETO APARENTE	M2	187,90	151,46	28.459,33		100,0
03.02.000	ARMADURA				24.512,10	100,0	29,2
03.02.002	ACO CA 50 (A OU B) FYK= 500 M PA	KG	1347,00	14,56	19.612,32		80,0
03.02.003	ACO CA 60 (A OU B) FYK= 600 M PA	KG	326,00	15,03	4.899,78		20,0
03.03.000	CONCRETO				30.941,53	100,0	36,9



Orçamento: 115183	12.03.025 - CR-06 - AMPLIAÇÃO CRECHE A02 + SANITARIOS - COM PASSARELA COBERTA	PI: 0/00000	LS = 71,27%	BDI = 19,50%
Prédio:	01/10/2023			
Município:				0
Área Construída: 139,50	Área Projeção: 139,50	Área Terreno: 0,00		
Salas/Pav.: 2/1	Tipo de Obra:			

Código Atividade	Descrição da Atividade	UN	Quant. Orçada	Preço Unitário	Valor Orçado	Porcentagem	
						Serv/Ativ.	AT/ET ET/TT
03.03.018	LAJE PRE-FABRICADA VIGOTA TRELICADA UNIDIRECIONAL LT12-100KGF/M2	M2	125,80	167,84	21.114,27	68,2	
03.03.026	CONCRETO DOSADO,BOMBEADO E LANCADO FCK 25 MPA	M3	14,60	673,10	9.827,26	31,8	
04.00.000	ALVENARIA E OUTROS ELEMENTOS DIVISORIOS				20.773,06		4,3
04.01.000	ALVENARIA				16.377,76	100,0	78,8
04.01.034	ALVENARIA DE BLOCO DE CONCRETO 19X19X39 CM CLASSE C	M2	140,72	114,95	16.175,76	98,8	
04.01.049	ALVENARIA AUTO-PORTANTE: BLOCO CONCRETO ESTRUTURAL DE 19X19X19CM CLASSE B	M2	1,20	168,33	202,00	1,2	
04.03.000	PLACAS DIVISORIAS				4.395,30	100,0	21,2
04.03.005	DV-06 DIVISORIA DE GRANILITE SANITARIO INFANTIL H=1,20M	M	10,00	439,53	4.395,30	100,0	
05.00.000	ELEMENTOS DE MADEIRA/COMPONENTES ESPECIAIS				10.377,00		2,1
05.01.000	PORTAS/BATENTES/FERRAGENS				5.689,56	100,0	54,8
05.01.096	PM-64 PORTA DE MADEIRA SARRAFEADA P/ PINT. C/ BAND. BAT. MAD. L=92CM INCLUSIVE REFORÇO DE FECHADURA	UN	4,00	1.422,39	5.689,56	100,0	
05.05.000	OUTROS COMPONENTES PADRONIZADOS				4.687,44	100,0	45,2
05.05.067	PR-03 PRATELEIRA DE GRANILITE - L=30CM	M	4,00	1.171,86	4.687,44	100,0	
06.00.000	ELEMENTOS METALICOS/COMPONENTES ESPECIAIS				43.437,83		8,9
06.01.000	ESQUADRIAS METALICAS				31.134,48	100,0	71,7
06.01.003	EF-03 ESQUADRIA DE FERRO 90X150CM	UN	6,00	2.285,59	13.713,54	44,0	
06.01.013	EF-13 ESQUADRIA DE FERRO 90X90CM	UN	8,00	1.305,18	10.441,44	33,5	
06.01.014	EF-14 ESQUADRIA DE FERRO 180X90CM	UN	2,00	2.750,85	5.501,70	17,7	
06.01.015	EF-15 ESQUADRIA DE FERRO / VENTILACAO CRUZADA H=30 A 45CM	M2	1,44	1.026,25	1.477,80	4,7	
06.02.000	PORTAS				12.303,35	100,0	28,3
06.02.094	ME-02 MONTANTE ESTRUTURAL VERTICAL P/ESQUADRIAS EM VÃO DE 7,20M	M	6,00	161,70	970,20	7,9	
06.02.095	ME-03 MONTANTE ESTRUTURAL HORIZONTAL P/ESQUADRIAS	M	4,80	150,39	721,87	5,9	
06.02.109	PF-C PORTA CAIXILHO 93X215 CM ADAPTADA MODELO PF-27 USO EXCLUSIVO PADRAO CRECHE	UN	2,00	5.305,64	10.611,28	86,2	
07.00.000	COBERTURA				30.255,82		6,2
07.01.000	ESTRUTURA DE COBERTURA EM MADEIRA DE LEI				3.275,83	100,0	10,8
07.01.027	EM TERCAS PARA TELHAS TRAPEZOIDAIS	M2	130,20	25,16	3.275,83	100,0	
07.02.000	ESTRUTURA DE COBERTURA METALICA				2.732,67	100,0	9,0
07.02.004	FORNECIMENTO E MONTAGEM DE ESTRUTURA METALICA COM AÇO NAO PATINAVEL (ASTM A36/A570)	KG	87,00	31,41	2.732,67	100,0	



Orçamento: 115183	12.03.025 - CR-06 - AMPLIAÇÃO CRECHE A02 + SANITARIOS - COM PASSARELA COBERTA	PI: 0/00000	LS = 71,27%	BDI = 19,50%
Prédio:	01/10/2023			
Município:	-			0
Área Construída: 139,50	Área Projeção: 139,50	Área Terreno: 0,00		
Salas/Pav.: 2/1	Tipo de Obra:			

Código Atividade	Descrição da Atividade	UN	Quant. Orçada	Preço Unitário	Valor Orçado	Porcentagem	
						Serv/Ativ.	AT/ET ET/TT
07.03.000	COBERTURA				23.030,79	100,0	76,1
07.03.134	TELHA GALVALUME / ACO GALV ACABAMENTO.NATURAL TRAPEZ H=100MM .E=0,65MM	M2	158,07	145,70	23.030,79	100,0	
07.04.000	PECAS PARA COBERTURA				1.216,53	100,0	4,0
07.04.042	CUMEEIRA DE ACO GALV NATURAL PERFIL TRAP E=0,5MM H=100MM	M	7,00	173,79	1.216,53	100,0	
08.00.000	INSTALACOES HIDRAULICAS				64.963,38		13,4
08.03.000	REDE DE AGUA FRIA: TUBULACOES				6.481,84	100,0	10,0
08.03.016	TUBO PVC RÍGIDO JUNTA SOLDÁVEL DE 25 INCL CONEXÕES	M	27,00	23,72	640,44	9,9	
08.03.019	TUBO PVC RÍGIDO JUNTA SOLDÁVEL DE 50 INCL CONEXÕES	M	18,00	49,57	892,26	13,8	
08.03.021	TUBO PVC RÍGIDO JUNTA SOLDÁVEL DE 75 INCL CONEXÕES	M	46,00	107,59	4.949,14	76,4	
08.04.000	REDE DE AGUA FRIA: DEMAIS SERVICOS				7.857,52	100,0	12,1
08.04.006	REGISTRO DE GAVETA BRUTO DN 50MM (2")	UN	2,00	200,39	400,78	5,1	
08.04.007	REGISTRO DE GAVETA BRUTO DN 65MM (2 1/2")	UN	2,00	471,29	942,58	12,0	
08.04.032	REGISTRO DE PRESSAO C/ CANOPLA CROMADA DN 20MM (3/4")	UN	8,00	135,32	1.082,56	13,8	
08.04.044	VALVULA DE DESCARGA C/ REG INCORP DN=40MM(1 1/2) ACAB ANTIVANDALISMO	UN	10,00	543,16	5.431,60	69,1	
08.05.000	REDE DE AGUA QUENTE: TUBULACOES				4.509,00	100,0	6,9
08.05.010	TUBO DE COBRE NBR13206 CLASSE "E" DN 22 MM (3/4") AGUA QUENTE INCL CONEXOES COM ISOLACAO TERMICA POL	M	24,00	78,14	1.875,36	41,6	
08.05.011	TUBO DE COBRE NBR13206 CLASSE "E" DN 28 MM (1") AGUA QUENTE INCL CONEXOES COM ISOLACAO TERMICA POLIE	M	18,00	97,09	1.747,62	38,8	
08.05.014	PROTECAO EM ALUMINIO CORRUGADO E= 0,15MM PARA TUBO DE COBRE DN 22MM AGUA QUENTE INCL AMARRACAO	M	24,00	19,39	465,36	10,3	
08.05.015	PROTECAO EM ALUMINIO CORRUGADO E=0,15MM PARA TUBO DE COBRE DN 28MM AGUA QUENTE INCL AMARRACAO	M	18,00	23,37	420,66	9,3	
08.09.000	REDE DE ESGOTO: TUBULACOES				2.535,19	100,0	3,9
08.09.015	TUBO PVC NORMAL "SN" JUNTA SOLDÁVEL/ELÁSTICA DN 40 INCL CONEXÕES	M	13,00	44,91	583,83	23,0	
08.09.017	TUBO PVC NORMAL "SN" JUNTA ELÁSTICA DN 75 INCL CONEXÕES	M	7,00	64,14	448,98	17,7	
08.09.018	TUBO PVC NORMAL "SN" JUNTA ELÁSTICA DN 100 INCL CONEXÕES	M	22,00	68,29	1.502,38	59,3	
08.10.000	REDE DE ESGOTO: DEMAIS SERVICOS				1.089,71	100,0	1,7
08.10.011	CAIXA SIFONADA DE PVC DN 150X185X75MM C/GRELHA PVC CROMADO	UN	4,00	119,60	478,40	43,9	
08.10.057	TERMINAL DE VENTILACAO EM PVC P/ ESGOTO DN 75MM (3")	UN	21,00	29,11	611,31	56,1	
08.11.000	REDE DE AGUAS PLUVIAIS: TUBULACOES				1.058,28	100,0	1,6
08.11.052	TUBO DE PVC REFORÇADO "SR" JUNTA ELÁSTICA DN 75 INCL CONEXÕES	M	3,00	66,18	198,54	18,8	



Orçamento: 115183	12.03.025 - CR-06 - AMPLIAÇÃO CRECHE A02 + SANITARIOS - COM PASSARELA COBERTA	PI: 0/00000	LS = 71,27%	BDI = 19,50%
Prédio:	01/10/2023			
Município:	-			0
Área Construída: 139,50	Área Projeção: 139,50	Área Terreno: 0,00		
Salas/Pav.: 2/1	Tipo de Obra:			

Código Atividade	Descrição da Atividade	UN	Quant. Orçada	Preço Unitário	Valor Orçado	Porcentagem	
						Serv/Ativ.	AT/ET ET/TT
08.11.054	TUBO DE PVC REFORÇADO "SR" JUNTA ELÁSTICA DN 150 INCL CONEXÕES	M	6,00	143,29	859,74	81,2	
08.12.000	REDE DE AGUAS PLUVIAIS: DEMAIS SERVICOS				10.661,50	100,0	16,4
08.12.017	CALHA OU AGUA FURTADA EM CHAPA GALV. N 24 - CORTE 1,00M	M	3,00	242,51	727,53	6,8	
08.12.031	RUFO EM CHAPA GALVANIZADA N 24 - CORTE 0,16 M	M	37,20	44,61	1.659,49	15,6	
08.12.032	RUFO EM CHAPA GALVANIZADA N 24 - CORTE 0,25 M	M	37,20	65,32	2.429,90	22,8	
08.12.033	RUFO EM CHAPA GALVANIZADA N 24 - CORTE 0,33 M	M	78,30	73,39	5.746,43	53,9	
08.12.065	GRELHA HEMISFERICA DE FERRO FUNDIDO DN 75MM (3")	UN	1,00	13,39	13,39	0,1	
08.12.067	GRELHA HEMISFERICA DE FERRO FUNDIDO DN 150MM (6")	UN	2,00	42,38	84,76	0,8	
08.15.000	BEBEDOUROS,LAVATORIOS E MICTORIOS PADRONIZADOS				5.543,52	100,0	8,5
08.15.003	BN-02 BANHO INFANTIL	CJ	4,00	1.385,88	5.543,52	100,0	
08.16.000	LOUCAS				25.226,82	100,0	38,8
08.16.003	BACIA SANITÁRIA INFANTIL	UN	10,00	795,10	7.951,00	31,5	
08.16.010	LAVATORIO DE LOUCA BRANCA SEM COLUNA C/ TORNEIRA DE FECHAM AUTOMATICO	UN	10,00	1.206,28	12.062,80	47,8	
08.16.051	SABONETEIRA DE LOUCA BRANCA DE 15X15 CM	UN	10,00	110,18	1.101,80	4,4	
08.16.065	PAPELEIRA DE LOUCA BRANCA DE 15X15CM	UN	10,00	116,25	1.162,50	4,6	
08.16.070	CABIDE DE LOUCA BRANCA COM 2 GANCHOS	UN	8,00	54,73	437,84	1,7	
08.16.073	BC-23 BANCO DE GRANITO 2CM COM BORDA ARREDONDADA PARA VESTIÁRIO	M	6,00	418,48	2.510,88	10,0	
09.00.000	INSTALACOES ELETRICAS				22.186,68		4,6
09.05.000	REDE DE BAIXA TENSAO: DUTO/QUADROS PARCIAIS LUZ/QUADROS TELEFONE				1.640,47	100,0	7,4
09.05.047	QUADRO DISTRIBUICAO, DISJ. GERAL 60A P/ 14 A 20 DISJS.	UN	1,00	692,52	692,52	42,2	
09.05.070	DISJUNTOR BIPOLAR TERMOMAGNETICO 2X10A A 2X50A	UN	3,00	92,37	277,11	16,9	
09.05.073	DISJUNTOR UNIPOLAR TERMOMAGNETICO 1X10A A 1X30A	UN	4,00	24,85	99,40	6,1	
09.05.092	INTERRUPTOR AUTOMATICO DIFERENCIAL (DISPOSITIVO DR) 40A/30 mA	UN	1,00	571,44	571,44	34,8	
09.06.000	REDE DE BAIXA TENSAO: CAIXAS DE PASSAGEM				73,40	100,0	0,3
09.06.002	CAIXA DE PASSAGEM ESTAMPADA COM TAMPA PLASTICA DE 4"X4"	UN	2,00	36,70	73,40	100,0	
09.08.000	PONTOS DE: INTERRUPTORES E TOMADAS				3.680,29	100,0	16,6
09.08.067	INTERRUPTOR 1 TECLA BIPOLAR SIMPLES CAIXA 4"X2"- ELETR PVC RIGIDO	UN	2,00	174,05	348,10	9,5	
09.08.069	2 INTERRUPTORES 1 TECLA BIPOLAR SIMPLES CAIXA 4"X4"-ELETR PVC RIGIDO	UN	3,00	270,44	811,32	22,0	
09.08.079	TOMADA 2P+T PADRAO NBR 14136 CORRENTE 10A-250V-ELETR. PVC RIGIDO	UN	9,00	150,63	1.355,67	36,8	
09.08.081	PONTO SECO PARA TELEFONE-ELETRDUTO DE PVC	UN	2,00	123,16	246,32	6,7	
09.08.082	TOMADA DE PISO PARA TEL/LOGICA - ELETRODUTO DE PVC	UN	2,00	213,12	426,24	11,6	
09.08.085	PONTO SECO P/INSTALACAO DE SOM/TV/ALARME/LOGICA - ELETRODUTO PVC	UN	4,00	123,16	492,64	13,4	
09.09.000	LUMINARIAS INTERNAS				4.956,46	100,0	22,3



Orçamento: 115183	12.03.025 - CR-06 - AMPLIAÇÃO CRECHE A02 + SANITARIOS - COM PASSARELA COBERTA	PI: 0/00000	LS = 71,27%	BDI = 19,50%
Prédio:	01/10/2023			
Município:	-			0
Área Construída: 139,50	Área Projeção: 139,50	Área Terreno: 0,00		
Salas/Pav.: 2/1	Tipo de Obra:			

Código Atividade	Descrição da Atividade	UN	Quant. Orçada	Preço Unitário	Valor Orçado	Porcentagem	
						Serv/Ativ.	AT/ET ET/TT
09.09.052	IL-45 LUMINARIA PARA LAMPADA FLUORESCENTE (2X32W)	UN	18,00	271,93	4.894,74	98,8	
09.09.083	IL-83 ILUMINAÇÃO AUTONOMA DE EMERGÊNCIA - LED	UN	1,00	61,72	61,72	1,2	
09.10.000	CENTRO DE LUZ				4.588,40	100,0	20,7
09.10.003	CENTRO DE LUZ EM CAIXA FM ELETRODUTO DE PVC	UN	20,00	229,42	4.588,40	100,0	
09.13.000	PARA RAIOS				7.203,06	100,0	32,5
09.13.025	CORDOALHA DE AÇO GALV. A QUENTE 80MM2 (7/16") SOB A TERRA	M	49,00	40,33	1.976,17	27,4	
09.13.027	TERRA SIMPLES - 1 HASTE COM CAIXA DE INSPEÇÃO E TAMPA DE CONCRETO	UN	1,00	421,22	421,22	5,8	
09.13.028	TERRA SIMPLES 1 HASTE COPERWELD DN 19MM X 3M SEM CAIXA DE INSPEÇÃO	UN	2,00	339,73	679,46	9,4	
09.13.033	CONEXAO EXOTERMICA CABO/HASTE	UN	6,00	60,33	361,98	5,0	
09.13.034	CONEXAO EXOTERMICA EM ESTRUTURA METALICA	UN	9,00	46,25	416,25	5,8	
09.13.035	RELATORIO DE INSPECAO E MEDIÇÃO COM LAUDO TECNICO DO SISTEMA DE PROTEÇÃO CONTRA DESCARGAS ATMOSFERIC	UN	1,00	3.220,48	3.220,48	44,7	
09.13.040	CORDOALHA DE AÇO GALV. A QUENTE 50 MM2 (3/8") C/SUPORTE.DE FIXAÇÃO.	M	3,00	42,50	127,50	1,8	
09.85.000	CONSERVACAO - APARELHOS E EQUIPAMENTOS				44,60	100,0	0,2
09.85.060	CONDULETE DE 1"	UN	1,00	44,60	44,60	100,0	
11.00.000	IMPERMEABILIZACOES / JUNTAS DE DILATAÇAO				5.827,60		1,2
11.02.000	IMPERMEABILIZACOES: LAJES, CALHAS, MARQUISES				773,20	100,0	13,3
11.02.026	IMPERM C/ EMULSAO ACRILICA ESTRUT C/ VEU DE POLIESTER-6 DE MAOS / 2 EST	M2	5,81	71,27	414,07	53,6	
11.02.066	REGULARIZACAO DE SUPERFICIE P/ PREPARO IMPERM 1:3 E=2,5CM	M2	11,60	30,96	359,13	46,4	
11.04.000	JUNTAS DE DILATAÇAO				5.054,40	100,0	86,7
11.04.004	JUNTAS DE DILATAÇAO/MASTIQUE ELASTICO OU POLIURETANO	C3	18720,00	0,27	5.054,40	100,0	
12.00.000	REVESTIMENTOS: TETO E PAREDE				33.398,08		6,9
12.01.000	REVESTIMENTO DE TETO				7.549,79	100,0	22,6
12.01.001	CHAPISCO	M2	138,30	12,02	1.662,36	22,0	
12.01.006	EMBOCO DESEMPENADO	M2	138,30	42,57	5.887,43	78,0	
12.02.000	REVESTIMENTO DE PAREDES INTERNAS				19.876,06	100,0	59,5
12.02.002	CHAPISCO	M2	111,69	6,82	761,72	3,8	
12.02.005	EMBOCO	M2	82,09	35,39	2.905,16	14,6	
12.02.006	EMBOCO DESEMPENADO	M2	29,60	42,88	1.269,24	6,4	
12.02.009	REVESTIMENTO COM GESSO	M2	108,97	21,52	2.345,03	11,8	



Orçamento: 115183	12.03.025 - CR-06 - AMPLIAÇÃO CRECHE A02 + SANITARIOS - COM PASSARELA COBERTA	PI: 0/00000	LS = 71,27%	BDI = 19,50%
Prédio:	01/10/2023			
Município:	-			0
Área Construída: 139,50	Área Projeção: 139,50	Área Terreno: 0,00		
Salas/Pav.: 2/1	Tipo de Obra:			

Código Atividade	Descrição da Atividade	UN	Quant. Orçada	Preço Unitário	Valor Orçado	Porcentagem	
						Serv/Ativ.	AT/ET/TT
12.02.036	REVESTIMENTO COM AZULEJOS RETIFICADOS LISOS BRANCO BRILHANTE	M2	105,60	119,27	12.594,91	63,4	
12.04.000	REVESTIMENTO DE PAREDES EXTERNAS				5.972,23	100,0	17,9
12.04.004	CHAPISCO	M2	120,92	6,82	824,67	13,8	
12.04.006	EMBOCO DESEMPENADO	M2	120,92	42,57	5.147,56	86,2	
13.00.000	PISOS INTERNOS / RODAPES / PEITORIS				48.962,23		10,1
13.01.000	LASTRO PARA PISOS E ENCHIMENTO DE REBAIXOS DE LAJES				10.762,75	100,0	22,0
13.01.004	LASTRO DE CONCRETO C/ HIDROFUGO E=5CM	M2	131,06	42,75	5.602,81	52,1	
13.01.006	LASTRO DE PEDRA BRITADA - 5CM	M2	131,06	11,60	1.520,29	14,1	
13.01.017	ARGAMASSA DE REGULARIZACAO CIM/AREIA 1:3 ESP=2,50CM	M2	117,56	30,96	3.639,65	33,8	
13.02.000	REVESTIMENTO DE PISOS				33.423,89	100,0	68,3
13.02.005	CIMENTADO DESEMPENADO ALISADO E=3,50CM INCL ARG REG	M2	13,50	62,48	843,48	2,5	
13.02.069	PORCELANATO ESMALTADO	M2	56,50	228,73	12.923,24	38,7	
13.02.080	PISO VINILICO EM MANTA COM TRATAMENTO SUPERFICIE COM PUR LARG.DE 2,00M E=2MM INCLUSO RODAPÉ CURV	M2	61,60	319,11	19.657,17	58,8	
13.05.000	REVESTIMENTO DE RODAPES				2.185,63	100,0	4,5
13.05.022	RODAPE PORCELANATO ESMALTADO 7CM	M	14,40	24,10	347,04	15,9	
13.05.069	RODAPE VINILICO DE 7 CM SIMPLES	M	45,60	40,32	1.838,59	84,1	
13.06.000	REVESTIMENTO DE SOLEIRAS				1.586,92	100,0	3,2
13.06.076	SO-16 SOLEIRA RAMPADA DESNIVEL ATE 2CM (GRANILITE / ALVENARIA 15,5CM)	M	5,30	151,45	802,68	50,6	
13.06.077	SO-17 SOLEIRA RAMPADA DESNIVEL ATE 2CM (GRANILITE / ALVENARIA 22CM)	M	2,00	172,66	345,32	21,8	
13.06.083	SO-23 SOLEIRA DE GRANITO EM NIVEL 1 PEÇA (L=19 A 22CM)	M	2,00	219,46	438,92	27,7	
13.07.000	REVESTIMENTO DE PEITORIS				1.003,04	100,0	2,0
13.07.002	PE-02 PEITORIL	M	11,70	85,73	1.003,04	100,0	
14.00.000	VIDROS				8.385,78		1,7
14.01.000	VIDROS				2.911,68	100,0	34,7
14.01.002	VIDRO LISO COMUM INCOLOR DE 3MM	M2	27,15	99,10	2.690,56	92,4	
14.01.063	VIDRO LISO INCOLOR 6MM INCLUSIVE GUARNIÇÃO NEOPRENE USO EXCLUSIVO PADRAO CRECHE	M2	1,54	143,58	221,12	7,6	
14.02.000	ESPELHOS				5.474,10	100,0	65,3
14.02.001	EP-01 ESPELHO	UN	10,00	547,41	5.474,10	100,0	
15.00.000	PINTURA				17.930,35		3,7
15.01.000	ESTRUTURA				334,39	100,0	1,9



Orçamento: 115183	12.03.025 - CR-06 - AMPLIAÇÃO CRECHE A02 + SANITARIOS - COM PASSARELA COBERTA	PI: 0/00000	LS = 71,27%	BDI = 19,50%
Prédio:	01/10/2023			
Município:				0
Área Construída: 139,50	Área Projeção: 139,50	Área Terreno: 0,00		
Salas/Pav.: 2/1	Tipo de Obra:			

Código Atividade	Descrição da Atividade	UN	Quant. Orçada	Preço Unitário	Valor Orçado	Porcentagem	
						Serv/Ativ.	AT/ET ET/TT
15.01.006	ESMALTE A BASE DE ÁGUA EM ESTRUTURA METÁLICA	M2	13,50	24,77	334,39	100,0	
15.02.000	FORROS / PAREDES INTERNAS				8.910,84	100,0	49,7
15.02.005	TINTA LATEX ECONOMICA	M2	138,30	32,98	4.561,13	51,2	
15.02.019	ESMALTE	M2	138,57	31,39	4.349,71	48,8	
15.03.000	ESQUADRIAS				5.513,39	100,0	30,7
15.03.011	ESMALTE COM MASSA NIVELADORA EM ESQUADRIAS DE MADEIRA	M2	28,68	63,70	1.826,91	33,1	
15.03.021	ESMALTE EM ESQUADRIAS DE FERRO	M2	34,71	31,68	1.099,61	19,9	
15.03.060	FACE EXTERNA DE CALHAS/CONDUTORES COM TINTA SINTETICA (ESMALTE)	M	161,70	15,78	2.551,62	46,3	
15.03.061	FACE INTERNA DE CALHAS COM TINTA BETUMINOSA	M	3,00	11,75	35,25	0,6	
15.04.000	EXTERNA				3.171,73	100,0	17,7
15.04.006	TINTA LATEX STANDARD	M2	120,92	26,23	3.171,73	100,0	
16.00.000	SERVICOS COMPLEMENTARES				5.456,26		1,1
16.06.000	COMPLEMENTOS EXTERNOS/CANTEIRO DE OBRA/ALAMBRADO				81,52	100,0	1,5
16.06.090	INSTALAÇÃO DE LOUSA (LG-07)	UN	2,00	40,76	81,52	100,0	
16.08.000	REDE E TRATAMENTO DE ESGOTO				1.278,80	100,0	23,4
16.08.028	CI-01 CAIXA DE INSPECAO 60X60CM PARA ESGOTO	UN	2,00	639,40	1.278,80	100,0	
16.11.000	LIMPEZA FINAL				1.621,62	100,0	29,7
16.11.005	LIMPEZA DA OBRA	M2	126,00	12,87	1.621,62	100,0	
16.18.000	SERVICOS COMPLEMENTARES - CIVIL				2.474,32	100,0	45,3
16.18.073	SI-04 PLACA DE SINALIZAÇÃO DE AMBIENTE 700X200MM (PORTA)	UN	4,00	260,40	1.041,60	42,1	
16.18.076	SI-07 PLACA DE SINALIZAÇÃO DE AMBIENTE 500X60MM (PAREDE INTERNA) / BRAILLE	UN	4,00	358,18	1.432,72	57,9	
Valor Total do Orçamento =						R\$ 485.933,32	



Orçamento: 115183 12.03.025 - CR-06 - AMPLIAÇÃO CRECHE A02 + SANITARIOS - COM PASSARELA COBERTA
01/10/2023 **PI:** 0/00000 **LS = 71,27%** **BDI = 19,50%**
Prédio: -
Município: 0
Área Construída: 139,50 **Área Projeção:** 139,50 **Área Terreno:** 0,00
Salas/Pav.: 2/1

Resumo por Etapa

Código Atividade	Descrição da Atividade	UN	Quant. Orçada	Preço Unitário	Valor Orçado	Porcentagem	
						Serv/Ativ.	AT/ET/TT
02.00.000	INFRA ESTRUTURA				90.066,03		18,53
03.00.000	SUPER ESTRUTURA				83.912,96		17,26
04.00.000	ALVENARIA E OUTROS ELEMENTOS DIVISORIOS				20.773,06		4,27
05.00.000	ELEMENTOS DE MADEIRA/COMPONENTES ESPECIAIS				10.377,00		2,13
06.00.000	ELEMENTOS METALICOS/COMPONENTES ESPECIAIS				43.437,83		8,93
07.00.000	COBERTURA				30.255,82		6,22
08.00.000	INSTALACOES HIDRAULICAS				64.963,38		13,36
09.00.000	INSTALACOES ELETRICAS				22.186,68		4,56
11.00.000	IMPERMEABILIZACOES / JUNTAS DE DILATAÇÃO				5.827,60		1,19
12.00.000	REVESTIMENTOS: TETO E PAREDE				33.398,08		6,87
13.00.000	PISOS INTERNOS / RODAPES / PEITORIS				48.962,23		10,07
14.00.000	VIDROS				8.385,78		1,72
15.00.000	PINTURA				17.930,35		3,68
16.00.000	SERVICOS COMPLEMENTARES				5.456,26		1,12

Valor Total do Orçamento = R\$ 485.933,06

CUSTO TOTAL M2: 3.483,39 100% **CUSTO TRATAM. TERRENO M2:** 684,75 19,66 % **CUSTO PREDIO M2:** 2.798,64 80,34 %

TOTAL CUSTO MATERIAL: 357.289,16 73,53 % **TOTAL MO C/LS:** 128.644,16 26,47 %

VAGNER ALEXANDRE DE MAGALHAES:25693384861
Assinado de forma digital por VAGNER ALEXANDRE DE MAGALHAES:25693384861
Dados: 2023.12.07 13:22:35 -03'00"





PREFEITURA MUNICIPAL DE CABRÁLIA PAULISTA

CNPJ: 46.137.469/0001-78

Rua Joaquim dos Santos Camponês, 661 – Fone (14) 3285-1244

CEP: 17480-000 / Cabralia Paulista – SP.



MEMORIAL DESCRITIVO

OBRA: AMPLIAÇÃO DA CONSTRUÇÃO DA CRECHE ESCOLA VEREADOR JOAQUIM RODRIGUES ANDRADE – PAINSP

LOCAL:- Rua Benedito de Almeida Teixeira, 1278, Bairro: Antonia Orlato Madrigal 2, Cabralia Paulista/SP

PROPRIETÁRIO:- Prefeitura Municipal de CABRÁLIA PAULISTA

OBJETIVO

O presente memorial, tem por finalidade fornecer informações técnicas para a execução dos serviços abaixo discriminados. Para as obras e serviços, a empreiteira fornecerá todos os materiais, mão de obra, máquinas e ferramentas necessárias para a realização dos trabalhos previstos em detalhes, constantes do presente **memorial**.

Para a execução das obras projetadas, o presente memorial não limita a aplicação de boa técnica, e experiência pôr parte da empreiteira, indicando apenas as condições mínimas necessárias; as quais deverão obrigatoriamente atender às normas e especificações da Associação Brasileira de Normas Técnicas (ABNT), quanto a sua execução e os materiais empregados. Todo o prédio deverá estar de acordo com a ABNT de acessibilidade.

LIMPEZA PERMANENTE DA OBRA

A obra será mantida permanentemente limpa.

DISPOSITIVOS DE PROTEÇÃO E SEGURANÇA

A obra será suprida de todos os materiais necessários para garantir a segurança e higiene dos operários.

SERVICOS PRELIMINARES





PREFEITURA MUNICIPAL DE CABRÁLIA PAULISTA

CNPJ: 46.137.469/0001-78

Rua Joaquim dos Santos Camponês, 661 – Fone (14) 3285-1244

CEP: 17480-000 / Cabralia Paulista – SP.



PLACA DA OBRA

Deverá ser colocado placa da obra respeitando os detalhes contidos em edital. A obra não deverá ser iniciada sem a placa.

CANTEIRO DE OBRAS

Deverá ser mantido na Obra, cópias dos Projetos, Memorial descritivo, cronograma Físico-Financeiro, a via da ART devidamente preenchida e recolhida junto ao CREA, bem como um livro em três vias Diário de Obra com todas as páginas numeradas onde serão anotadas diariamente as diversas ocorrências e fatos cujo registro seja considerado necessário.

CORTE E NIVELAMENTO DO TERRENO

Será executado o corte e nivelamento do terreno com aterro compactado, utilizando terra de boa qualidade, não podendo conter entulhos ou outros materiais em sua composição. Os cortes serão feitos de acordo com orientação do corpo técnico da Prefeitura. Serão feitos diversos taludes para acerto do terreno. O aterro e nivelamento do terreno deverá ser totalmente executado antes do início da construção, cuidando-se ainda para que não haja vegetação de qualquer espécie (cortada ou não) na superfície que recebera o aterro. Os aterros serão exclusivamente com terra limpa, que não seja orgânica, isenta de pedras, tocos, raízes e vestígios de fundação, devendo ser espalhada em camadas sucessivas de altura máxima de 20 cm (vinte centímetros), copiosa e energeticamente apiloada mecanicamente de modo a serem evitadas fendas e desníveis pôr recalque das camadas alteradas.

INFRAESTRUTURA

Generalidades





PREFEITURA MUNICIPAL DE CABRÁLIA PAULISTA

CNPJ: 46.137.469/0001-78
 Rua Joaquim dos Santos Camponês, 661 – Fone (14) 3285-1244
 CEP: 17480-000 / Cabralia Paulista – SP.



Qualquer ocorrência na Obra que comprovadamente impossibilite a execução das fundações, deverá ser imediatamente comunicado à Fiscalização. Entre outras, merecem maior destaque:

- Tronco e raízes de difícil remoção;
- Vazios de subsolo causados pôr formigueiros ou poços de edificações anteriores;
- Canalização não indicadas no levantamento;
- Vegetação existente no local e que deverá ser preservada.

Somente com aprovação prévia, face a comprovada impossibilidade executiva, poderão ser introduzidas modificações no Projetos. Para perfeita verificação do comportamento das fundações, poderão ser exigidas pela Fiscalização, provas de carga. As despesas decorrentes serão de responsabilidade da Empreiteira.

BROCA DE CONCRETO DE DIAMETRO 25CM – INCLUINDO ARRANQUES

Deve ser feita a escavação até a profundidade compatível com a carga apoiada. Devem ser colocados ferros de espera para amarração aos blocos ou baldrames, utilizando 04 barras de diâmetro 1/2” e 2m de comprimento, que são simplesmente introduzidas no concreto fresco, deixando 40cm acima da cota de arrasamento. O concreto utilizado deve ter fck = 20Mpa.

ESCAVACAO MANUAL – PROFUNDIDADE ATE 1,50 M

Deverá ser executado as escavações necessárias para a realização da Obra. A terra escavada deverá ser amontoada no mínimo a 50cm (cinquenta centímetros) da borda e quando necessário sobre pranchas de madeira, de preferência de um só lado, liberando o outro para acessos e armazenamento de materiais e tomando-se os cuidados devidos no tocante ao carregamento pôr águas pluviais. Após a escavação deverá ser efetuado enérgico e vigoroso apiloamento pôr processos manuais ou mecanizados.

FORMA DE MADEIRA MACIÇA





PREFEITURA MUNICIPAL DE CABRÁLIA PAULISTA

CNPJ: 46.137.469/0001-78

Rua Joaquim dos Santos Camponês, 661 – Fone (14) 3285-1244

CEP: 17480-000 / Cabralia Paulista – SP.



As formas a serem utilizadas serão de pinho comum, devendo ter as amarrações e os escoramentos necessários para não sofrerem deslocamentos ou deformações quando do lançamento do concreto, fazendo com que, pôr ocasião da desforma, a estrutura reproduza o determinado em projeto.

ARMADURA DE AÇO CA 50 E CA 60, CORTE E DOBRA NA OBRA

A execução das armaduras deverá obedecer rigorosamente as Normas da ABNT (NB - 1, EB - 3 e EB – 565) no que se refere a posição, bitola, dobramento e recobrimento. Qualquer mudança de tipo ou bitola nas barras de aço com modificação só será concedida após aprovação da Fiscalização, não serão admitidas emendas de barras. Na colocação das armaduras nas formas, aquelas deverão estar limpas, isentas de qualquer impureza (graxas, lama, crostas, soltas de ferrugem e barro, óleos, etc.), capaz de comprometer a boa qualidade dos serviços. A armadura de aço terá o recobrimento nunca inferior a 2,5 cm.

CONCRETO ESTRUTURAL FCK 25 MPA / TRANSPORTE, LANÇAMENTO E ACABAMENTO DO CONCRETO

Antes do lançamento do concreto, as formas deverão ser limpas, molhadas e perfeitamente estanques, a fim de evitar a fuga da nata de cimento. Será permitido o uso de aditivos somente quando autorizado pela Fiscalização. A descarga da betoneira deverá se dar diretamente sobre o meio de transporte. O transporte de concreto até o local do lançamento deverá ser cuidadosamente estudado, para evitar a segregação ou perda de material. O lançamento do concreto deverá ser feito sempre dentro dos 30 minutos que se seguirem a confecção da mistura, observando-se ainda:

- Não será admitido o uso de concreto remisturado;
- A concretagem deverá obedecer a um plano de lançamento com especiais cuidados na localização dos trechos de interrupção diária;
- A altura máxima de lançamento será de 2 m (dois metros). O concreto deverá ser convenientemente vibrado imediatamente após o lançamento.





PREFEITURA MUNICIPAL DE CABRÁLIA PAULISTA

CNPJ: 46.137.469/0001-78

Rua Joaquim dos Santos Camponês, 661 – Fone (14) 3285-1244

CEP: 17480-000 / Cabralia Paulista – SP.



Cuidados especiais deverão ser tomados durante a cura do concreto, especialmente nos primeiros 7 (sete) dias, tais como:

- Vedar todo o excesso ou acúmulo de material nas partes concretadas durante 24 horas após a conclusão;
- Manter as superfícies úmidas pôr meio de sacaria, areia molhada ou lâmina de água.

Na execução da estrutura deverão ser tomadas providências para permitir o fácil escoamento das águas a fim de evitar sobrecarga e infiltrações. Não será permitido que as canalizações hidráulicas sejam embutidas no concreto estrutural, mesmo que as reduções de seção sejam consideradas nos dimensionamentos. O concreto a ser utilizado será usinado Fck de 20 MPa (quinze) no mínimo. O transporte deverá empregar métodos e equipamentos que evitem a segregação e as perdas dos materiais componentes e os carrinhos de mão terão preferencialmente rodas pneumáticas. O lançamento deverá seguir o tempo máximo de 60 minutos entre o fim do amassamento e o fim do lançamento. A cura será feita com água potável abundante sobre as peças, mantendo-as sempre úmidas pelo prazo mínimo de 10 dias a partir do início da pega do concreto. O cimento a ser empregado será de uma só marca e os agregados de uma única procedência, para evitar quaisquer variações de coloração ou textura. As interrupções de concretagem deverão obedecer a um plano preestabelecido, a fim de que as emendas delas decorrentes não prejudiquem o aspecto arquitetônico. As eventuais falhas na superfície do concreto serão reparadas com argamassa de cimento e areia, procurando-se manter a mesma coloração e textura; será permitida, para isso, a adição de cimento branco a argamassa. O consumo mínimo de cimento será de 300 kg pôr m³, granulometria do agregado graúdo deverá ser compatível com as dimensões das peças a serem concretadas.

**IMPERMEABILIZAÇÃO RESP. ALV. EMBAS. COM ARGAM. CIM-AREIA 1:3
CONTENDO HIDROFUGO**





PREFEITURA MUNICIPAL DE CABRÁLIA PAULISTA

CNPJ: 46.137.469/0001-78

Rua Joaquim dos Santos Camponês, 661 – Fone (14) 3285-1244

CEP: 17480-000 / Cabralia Paulista – SP.



Impermeabilização de respaldos de alvenarias de fundação, será feito com argamassa de cimento e areia traço 1:3, com adição de hidrólogo a 3% do peso do cimento e posterior pintura betuminosa. As superfícies deverão estar lisas e sofrer lavagem intensa com água e escova metálica. O chapisco deverá ser aplicado na superfície previamente molhada, aguardando-se a pega. Em seguida aplica-se a argamassa com impermeabilizante em espessura maior ou igual a 10 mm (dez milímetros). O chapisco e a argamassa deverão ser reaplicados até se atingir a espessura mínima de 30 mm (trinta milímetros). A última demão deverá ser desempenada. Aplicar 3 (três) demãos no mínimo de tinta betuminosa à brocha ou vassourão no respaldo de fundação, estruturas e alvenarias em contato com o solo. Os respaldos sofrerão impermeabilização na face superior, descendo no mínimo 15 cm (quinze centímetros) em cada uma das faces laterais.

SUPERESTRUTURA

Generalidades

A execução do concreto estrutural obedecerá rigorosamente a especificações e detalhes respectivos bem como as Normas Técnicas da ABNT que regem o assunto, além das que se seguem. A execução de qualquer parte da estrutura implica na integral responsabilidade da Empreiteira pôr sua existência e estabilidade.

A firma contratada deverá apresentar um certificado de controle tecnológico de resistência à compressão do concreto caso exigido pela Fiscalização. As despesas decorrentes serão de inteira responsabilidade da Empreiteira.

FORMA DE MADEIRA MACIÇA

As formas a serem utilizadas serão de pinho comum, devendo ter as amarrações e os escoramentos necessários para não sofrerem deslocamentos ou





PREFEITURA MUNICIPAL DE CABRÁLIA PAULISTA

CNPJ: 46.137.469/0001-78
Rua Joaquim dos Santos Camponês, 661 – Fone (14) 3285-1244
CEP: 17480-000 / Cabralia Paulista – SP.



deformações quando do lançamento do concreto, fazendo com que, pôr ocasião da desforma, a estrutura reproduza o determinado em projeto.

ACO CA 50 (A OU B) FYK= 500 MPA E ACO CA 60 (A OU B) FYK = 500 M PA

A execução das armaduras deverá obedecer rigorosamente ao Projeto estrutural no que se refere a posição, bitola, dobramento e recobrimento. Qualquer mudança de tipo ou bitola nas barras de aço com modificação de Projeto só será concedida após aprovação da Fiscalização. Não serão admitidas emendas de barras. Na colocação das armaduras nas formas, aquelas deverão estar limpas, isentas de qualquer impureza (graxas, lama, crostas, soltas de ferrugem e barro, óleos, etc.), capaz de comprometer a boa qualidade dos serviços. As normas NB 1, EB - 3 e EB - 565 da ABNT deverão ser rigorosamente seguidas. A armadura de aço terá o recobrimento nunca inferior a 2,5 cm.

CONCRETO ESTRUTURAL FCK 25 MPA / TRANSPORTE, LANÇAMENTO E ACABAMENTO DO CONCRETO

Antes do lançamento do concreto, as formas deverão ser limpas, molhadas e perfeitamente estanques, a fim de evitar a fuga da nata de cimento. Será permitido o uso de aditivos somente quando autorizado pela Fiscalização. A descarga da betoneira deverá se dar diretamente sobre o meio de transporte. O transporte de concreto até o local do lançamento deverá ser cuidadosamente estudado, para evitar a segregação ou perda de material. O lançamento do concreto deverá ser feito sempre dentro dos 30 minutos que se seguirem a confecção da mistura, observando-se ainda:

- Não será admitido o uso de concreto remisturado;
- A concretagem deverá obedecer a um plano de lançamento com especiais cuidados na localização dos trechos de interrupção diária;
- A altura máxima de lançamento será de 2 m (dois metros).





PREFEITURA MUNICIPAL DE CABRÁLIA PAULISTA

CNPJ: 46.137.469/0001-78

Rua Joaquim dos Santos Camponês, 661 – Fone (14) 3285-1244

CEP: 17480-000 / Cabralia Paulista – SP.



O concreto deverá ser convenientemente vibrado imediatamente após o lançamento. Cuidados especiais deverão ser tomados durante a cura do concreto, especialmente nos primeiros 7 (sete) dias, tais como:

- Vedar todo o excesso ou acúmulo de material nas partes concretadas durante 24 horas após a conclusão;
- Manter as superfícies úmidas pôr meio de sacaria, areia molhada ou lâmina de água.

Na execução da estrutura deverão ser tomadas providências para permitir o fácil escoamento das águas a fim de evitar sobrecarga e infiltrações. Não será permitido que as canalizações hidráulicas sejam embutidas no concreto estrutural, mesmo que as reduções de seção sejam consideradas nos dimensionamentos. O concreto a ser utilizado será usinado Fck de 20 MPa (vinte) no mínimo.

O transporte deverá empregar métodos e equipamentos que evitem a segregação e as perdas dos materiais componentes e os carrinhos de mão terão preferencialmente rodas pneumáticas. O lançamento deverá seguir o tempo máximo de 60 minutos entre o fim do amassamento e o fim do lançamento. A cura será feita com água potável abundante sobre as peças, mantendo-as sempre úmidas pelo prazo mínimo de 10 dias a partir do início da pega do concreto. O cimento a ser empregado será de uma só marca e os agregados de uma única procedência, para evitar quaisquer variações de coloração ou textura. As interrupções de concretagem deverão obedecer a um plano preestabelecido, a fim de que as emendas delas decorrentes não prejudiquem o aspecto arquitetônico.

As eventuais falhas na superfície do concreto serão reparadas com argamassa de cimento e areia, procurando-se manter a mesma coloração e textura; será permitida, para isso, a adição de cimento branco a argamassa. O consumo mínimo de cimento será de 350 kg pôr m³, granulometria do agregado graúdo deverá ser compatível com as dimensões das peças a serem concretadas.





PREFEITURA MUNICIPAL DE CABRÁLIA PAULISTA

CNPJ: 46.137.469/0001-78

Rua Joaquim dos Santos Camponês, 661 – Fone (14) 3285-1244

CEP: 17480-000 / Cabralia Paulista – SP.



ALVENARIA E OUTROS ELEMENTOS DIVISÓRIOS

Generalidades

As alvenarias terão as espessuras indicadas no Projeto, não sendo permitido o corte das peças para atingir as espessuras requeridas. As alvenarias apresentarão prumo e alinhamento perfeitos, fiadas niveladas e com a espessura das juntas compatíveis com os materiais utilizados. No caso específico de tijolos cerâmicos de 8 furos a espessura das juntas não deverá ultrapassar 1,5cm. As alvenarias que repousam sobre as vigas contínuas deverão ser levantadas simultaneamente em vão contíguo. As superfícies de concreto que ficarem em contato com a alvenaria serão previamente chapiscadas em argamassa de cimento e areia 1:3.

ALVENARIA DE BLOCOS DE CONCRETO

DESCRIÇÃO

- Blocos vazados de concreto simples, faces planas, arestas vivas, textura homogênea, isentos de trincas, lascas ou outros defeitos visíveis, em conformidade aos requisitos descritos na NBR 6136 e com as seguintes características:
- Classes de uso:
 - » A (resistência característica $\geq 6,0$ MPa) e
 - » B (resistência característica $\geq 4,0$ MPa).

- Dimensões:

- » Família M-15, linha 15x40 (14x19x39cm);
- » Família M-20, linha 20x40 (19x19x39cm);
- » Obs.: tolerâncias admissíveis: ± 2 mm para largura e ± 3 mm para altura e para comprimento. - Espessura das paredes dos blocos:
 - » M-15: longitudinal e transversal ≥ 25 mm;
 - » M-20: longitudinal ≥ 32 mm e transversal ≥ 25 mm;





PREFEITURA MUNICIPAL DE CABRÁLIA PAULISTA

CNPJ: 46.137.469/0001-78

Rua Joaquim dos Santos Camponês, 661 – Fone (14) 3285-1244

CEP: 17480-000 / Cabralia Paulista – SP.



»Obs.: tolerância: -1,0mm. • Blocos complementares da mesma família, que interagem modularmente entre si, com as mesmas características (canaletas, meio bloco, blocos de amarração L e T, etc.). • Argamassa de assentamento de cimento, cal hidratada e areia no traço 1: 0,5: 4,5. • Preferencialmente, deverá ser utilizado cimento CP-III ou CP-IV, sempre que possível.

Protótipo comercial

Blocos de concreto classes A e B:

- Empresas certificadas com Selo da Qualidade ABCP - Associação Brasileira de Cimento Portland, para as classes A e B.

APLICAÇÃO

- Paredes externas, internas, muros e outros elementos com função estrutural, de acordo com NBR15961.
- Obs.: Nos projetos executivos de arquitetura e de estrutura devem constar todas as especificações do bloco de concreto (classe, resistência característica à compressão, dimensões, armadura, graute, etc.).

EXECUÇÃO

- Os blocos devem ser utilizados após 20 dias de cura cuidadosa, mantendo as peças em local fresco (quando isto não for previamente executado pelo fabricante).
- Os blocos devem ser assentados com juntas desencontradas (em amarração) ou a prumo, conforme especificado em projeto, de modo a garantir a continuidade vertical dos furos, especialmente para as peças que deverão ser armadas.
- A espessura máxima das juntas deve ser de 1,5cm, sendo 1,0cm a espessura recomendada. • Os blocos devem ser nivelados, prumados e alinhados durante o assentamento.





PREFEITURA MUNICIPAL DE CABRÁLIA PAULISTA

CNPJ: 46.137.469/0001-78

Rua Joaquim dos Santos Camponês, 661 – Fone (14) 3285-1244

CEP: 17480-000 / Cabralia Paulista – SP.



- Nas alvenarias aparentes as juntas devem ser uniformes, rebaixadas e frisadas em “U” e rejuntadas com argamassa de cimento e areia no traço 1: 2.
- Nos elementos armados, deverão ser executadas visitas (furos com dimensões mínimas de 7,5cm x 10cm) ao pé de cada vazio a grautear, para possibilitar a limpeza, a remoção de detritos, a verificação do posicionamento das ferragens e evitar falhas na concretagem.

RECEBIMENTO

- O serviço pode ser recebido se atendidas todas as condições de projeto, fornecimento e execução.
- Conferir protótipo comercial, através do certificado de Selo da Qualidade ABCP para a classe especificada.
- A classe do bloco pode ser verificada, preliminarmente, medindo-se a espessura das paredes do bloco. • Verificar as especificações do bloco (classe, resistência, dimensões, etc.), através da discriminação constante da Nota Fiscal.
- Verificar visualmente o assentamento, as juntas e a textura dos blocos, que devem ser uniformes em toda a extensão.
- Não devem ser admitidos desvios significativos entre peças contíguas.
- Verificar o prumo, o nível e o alinhamento. Colocada a régua de 2 metros em qualquer posição, não poderá haver afastamentos maiores que 5mm (8mm para alvenarias revestidas) nos pontos intermediários da régua e 1cm (2cm para alvenarias revestidas) nas pontas.

LAJE PRÉ-FABRICADA UNIDIRECIONAL COM VIGOTAS TRELIÇADAS

Descrição





PREFEITURA MUNICIPAL DE CABRÁLIA PAULISTA

CNPJ: 46.137.469/0001-78

Rua Joaquim dos Santos Camponês, 661 – Fone (14) 3285-1244

CEP: 17480-000 / Cabralia Paulista – SP.



- Lajes pré-fabricadas unidirecionais (LT) (NBR-14859-1) compostas de vigotas de concreto armado e armação treliçada com altura e largura nominal conforme projeto executivo estrutural ou especificação do fabricante.
- Enchimento com elemento inerte de blocos de EPS ou cerâmicos.
- Utilizar o enchimento com blocos de EPS para locais onde seja necessário redução no peso próprio da laje (aliviando as estruturas de suporte) e maior isolamento térmico e acústico.
- As alturas das lajes serão determinadas pelo projeto executivo estrutural em função do vão, das condições de vínculos dos apoios e das cargas aplicadas de peso próprio, permanentes e variáveis e pela especificação dos concretos e aço utilizados.
- Capa em concreto C25 mínimo, espessura e armadura negativa e de distribuição e de variação volumétrica conforme projeto executivo estrutural ou especificação do fabricante.

Aplicação

- Elemento estrutural utilizado para pisos ou forros, apoiado em vigas ou paredes de alvenaria autoportante.

Execução

Recomendações gerais:

- Para estimativas preliminares usar as informações dos catálogos dos produtores.
- Obedecer rigorosamente o projeto executivo da estrutura e as normas da ABNT.
- As condições ambientais e a vida útil da estrutura deverão ser definidas conforme prescrições da NBR6118.
- Executar nivelamento dos apoios dentro das tolerâncias para montagem especificadas no projeto executivo estrutural ou indicadas pelo fabricante.





PREFEITURA MUNICIPAL DE CABRÁLIA PAULISTA

CNPJ: 46.137.469/0001-78

Rua Joaquim dos Santos Camponês, 661 – Fone (14) 3285-1244

CEP: 17480-000 / Cabralia Paulista – SP.



- Os furos para passagem de tubulações devem ser assegurados com o emprego de buchas, caixas ou pedaços de tubos, de acordo com os projetos executivos de instalações e de estrutura. Nenhuma peça pode ser embutida na estrutura de concreto senão aquelas previstas em projeto, salvo excepcionalmente, quando autorizado pela fiscalização.
- No recebimento das vigotas treliçadas na obra verificar se não existem trincas ou defeitos que possam comprometer a resistência ou aparência da laje.
- A laje só poderá ser concretada mediante prévia autorização e verificação por parte da fiscalização da perfeita disposição, dimensões, ligações, cimbramento e escoramento das formas e das pré-lajes bem como das armaduras correspondentes. Também é necessária a constatação da correta colocação das tubulações elétricas, hidráulicas e outras que ficarão embutidas na laje. Cimbramento e escoramento:
- Obedecer as recomendações das fichas de Fôrma e Cimbramento em madeira.
- Os escoramentos devem ser contraventados para impedir deslocamentos laterais do conjunto e, quando for o caso, a flambagem local dos pontaletes.
- Deve ser prevista contra flecha de 0,3% do vão quando não indicada pelo projeto executivo estrutural ou pelas especificações do fabricante.
- O cimbramento e o escoramento devem ser retirados de acordo com as Normas da ABNT, em particular, a NBR-14931. A retirada deve ser feita de forma progressiva, conforme especificado no projeto executivo, obedecendo as recomendações do fabricante.
- O prazo mínimo para retirada do escoramento deve constar do projeto executivo estrutural, através da indicação da resistência mínima à compressão e do respectivo módulo de elasticidade na ocasião, conforme NBR-6118 e NBR-12655 (fckj, Ecj). Montagens, armadura e concretagem:





PREFEITURA MUNICIPAL DE CABRÁLIA PAULISTA

CNPJ: 46.137.469/0001-78

Rua Joaquim dos Santos Camponês, 661 – Fone (14) 3285-1244

CEP: 17480-000 / Cabrália Paulista – SP.



- Os painéis serão montados manualmente, devendo o processo ser executado com cuidado para evitar trincas ou quebra do elemento inerte.
- A armadura deve obedecer, no que couber, ao projeto executivo estrutural, às Normas da ABNT e à ficha de armadura.
- Deve ser colocada a armadura negativa nos apoios e a armadura de distribuição de acordo com o projeto executivo ou recomendação do fabricante.

Serviços:

- No caso de enchimento com blocos de cerâmica, estes devem ser molhados abundantemente antes da concretagem até a saturação para que não absorvam a água de amassamento do concreto.
- O concreto deve cobrir completamente todas as tubulações embutidas na laje e deve ter sua espessura definida e especificada pelo projeto executivo estrutural, obedecendo quanto aos cobrimentos e à execução o disposto nas normas NBR-9062 e NBR-14859.
- Para a cura observar o disposto na NBR-14931 e molhar continuamente a superfície do concreto logo após o endurecimento, durante pelo menos 7 dias. Serviços incluídos
- Fornecimento de cimbramento, escoramento, montagem e execução da laje incluindo equalização, capeamento e tela soldada e armadura negativa.

REVESTIMENTO DE TETO E PAREDE

Generalidades

As superfícies a revestir deverão ser limpas e molhadas antes de qualquer revestimento, salvo casos excepcionais. A limpeza deverá eliminar gorduras, vestígios orgânicos (limo, fuligem, etc.) e outras impurezas que possam acarretar futuros desprendimento. A recomposição parcial de qualquer revestimento





PREFEITURA MUNICIPAL DE CABRÁLIA PAULISTA

CNPJ: 46.137.469/0001-78
 Rua Joaquim dos Santos Camponês, 661 – Fone (14) 3285-1244
 CEP: 17480-000 / Cabralia Paulista – SP.



deverá ser executada com perfeição, a fim de não apresentar diferenças ou discontinuidades.

CHAPISCO

Serão aplicados em locais indicados em Projeto, chapiscos executados com argamassa de cimento e areia na proporção de 1:3 e convenientemente curados e com as seguintes características:

- Cimento: fabricação recente;
- Areia: isenta de torrões de argila, gravetos, mica, impurezas orgânicas, cloreto de sódio, etc.(granulometria média D máx = 2,4 mm);
- Água: limpa, isenta de óleos, ácidos, alcalinidade, materiais orgânicos, etc.(água potável é satisfatória).

A superfície deverá ser limpa com vassoura e molhada posteriormente. Os materiais devem ser dosados a secos. Tempo máximo de utilização após o contato da mistura com a água 2 h e 30 min e desde que não apresente nenhum sinal de endurecimento.

EMBOÇO/REBOCO DESEMPENADO

Os emboços só serão iniciados após a completa pega de argamassa das alvenarias e chapiscos.

O emboço de cada plano de parede só será iniciado depois de embutidas todas as canalizações que pôr ele devam passar, bem como os contramarcos e serão fortemente comprimidos contra as superfícies e deverão apresentar-se lisos após sua aplicação. Sua espessura será de 15 mm (quinze milímetros) no máximo.

COBERTURA – ESTRUTURA DE MADEIRA

DESCRIÇÃO





PREFEITURA MUNICIPAL DE CABRÁLIA PAULISTA

CNPJ: 46.137.469/0001-78
 Rua Joaquim dos Santos Camponês, 661 – Fone (14) 3285-1244
 CEP: 17480-000 / Cabralia Paulista – SP.



- Espécies de madeira, conforme Classificação de Uso G1-C6, construção pesada interna, constante da ficha G1 Gestão de madeira do Catálogo de Serviços.
- As peças estruturais de madeira devem estar isentas de defeitos, conforme descrito na ficha S6 Estrutura de Madeira.

• **Dimensões usuais:**

- Vigas: 6x16cm / 6x12cm;
- Caibros: 5x6cm;
- Ripas: 5x1,5cm;
- Tábuas: 10x2,5cm / 15x2,5cm / 20x2,5cm;
- Colunas: 15x15cm / 20x20cm.
- Acessórios em aço galvanizado: pregos, parafusos, anéis e chapas.

Protótipo comercial

- Empresas cadastradas no CADMADEIRA (disponível no endereço eletrônico da Secretaria de Estado do Meio Ambiente: www.ambiente.sp.gov.br).

APLICAÇÃO

- Em madeiramento de telhados, estrutura de passagens cobertas e outros, conforme especificação em projeto.
- Obs.: - O projeto deverá especificar as dimensões de cada elemento estrutural e a respectiva espécie de madeira, conforme Classificação de Uso G1-C6, construção pesada interna, constante da ficha G1 Gestão de Madeira do Catálogo de Serviços.
- Outras espécies de madeira poderão ser aceitas desde que:
 - » se nativas, não constem da Lista Oficial de Espécies da Flora Brasileira Ameaçadas de Extinção;
 - » aprovadas pelo Departamento de Projetos, mediante apresentação de amostras e documentos comprobatórios de





PREFEITURA MUNICIPAL DE CABRÁLIA PAULISTA

CNPJ: 46.137.469/0001-78
 Rua Joaquim dos Santos Camponês, 661 – Fone (14) 3285-1244
 CEP: 17480-000 / Cabralia Paulista – SP.



identificação da espécie e de atendimento às exigências mecânicas para cada uso final.

EXECUÇÃO

- Seguir, rigorosamente, o Projeto Executivo de Arquitetura e Estrutura.
- As peças e componentes de madeira devem ser manuseadas com cuidado para evitar quebras ou danos.
- Todas as peças de madeira devem ser estocadas sobre estrado, em local seco, o mais próximo possível do local onde serão empregadas e as peças de grande comprimento devem ser apoiadas adequadamente, evitando empenamentos.
- As superfícies de sambladura, encaixes, ligações de juntas e articulações devem ser feitas de modo a se adaptarem perfeitamente.
- As peças que na montagem não se adaptarem perfeitamente às ligações ou que tenham se empenado prejudicialmente, devem ser substituídas.
- Ligações de apoio de peças de madeira devem ser feitas por encaixe, podendo ser reforçadas com talas laterais de madeira, fitas metálicas ou chapas de aço fixadas com pregos ou parafusos.
- As vigas principais das tesouras não devem ser apoiadas diretamente sobre a alvenaria e sim, sobre coxins (peças de reforço de alvenaria, cintas de amarração do concreto ou frechais).
- Para evitar a rápida deterioração das peças de madeira, devem ser tomadas precauções tais como: facilidade de escoamento das águas e arejamento das faces vizinhas e paralelas.
- Todas as peças da estrutura devem ser projetadas de modo a oferecer facilidade de inspeção.

FICHAS DE REFERÊNCIA

Catálogo de Serviços

Ficha G1 Gestão de madeira





PREFEITURA MUNICIPAL DE CABRÁLIA PAULISTA

CNPJ: 46.137.469/0001-78

Rua Joaquim dos Santos Camponês, 661 – Fone (14) 3285-1244

CEP: 17480-000 / Cabralia Paulista – SP.



Ficha S6 Estrutura de madeira

Ficha S8 Coberturas

RECEBIMENTO

- O serviço pode ser recebido, se atendidas todas as condições de especificação, projeto, fornecimento e execução.
- A aceitação do lote se fará mediante a comprovação documental da origem da madeira, exigindo-se: - Notas fiscais; - Declaração de emprego apenas de produtos e subprodutos de madeira de origem exótica ou de origem nativa da flora brasileira adquirida de pessoas jurídicas cadastradas no CADMADEIRA; - Comprovante de cadastramento do fornecedor perante o CADMADEIRA (a situação cadastral do fornecedor deverá ser conferida no endereço eletrônico da Secretaria de Estado do Meio Ambiente: www.ambiente.sp.gov.br).
- Espécie botânica:
 - Conferir a espécie de madeira utilizada, de acordo com especificação em projeto;
 - A Fiscalização poderá, a seu critério, requerer a identificação da espécie botânica da madeira e os resultados de ensaios físico-mecânicos. As amostras, retiradas aleatoriamente do mesmo lote, deverão ser avaliadas em laboratório.

Dimensões:

- A inspeção dimensional se fará no conjunto do lote, para a verificação do comprimento e da seção transversal das peças de madeira, admitindo-se as tolerâncias indicadas na ficha S6 Estrutura de Madeira.

- Defeitos: Não serão admitidas peças que contenham qualquer um dos seguintes defeitos: - Ardidura (estágio inicial de apodrecimento) ou podridão;
 - Arqueamento (empenamento longitudinal nas bordas);



SEDUCCAP2022043415DM



PREFEITURA MUNICIPAL DE CABRÁLIA PAULISTA

CNPJ: 46.137.469/0001-78

Rua Joaquim dos Santos Camponês, 661 – Fone (14) 3285-1244

CEP: 17480-000 / Cabralia Paulista – SP.



- Cerne quebradiço;
- Encanoamento (empenamento transversal da face); - Encurvamento (empenamento longitudinal da face);
- Fissura de compressão;
- Furo de insetos inativos;
- Galeria (escavação ou sulco feito por insetos);
- Medula (parte central do tronco constituída de tecidos menos resistentes que o restante do lenho); - Nó cariado, firme, solto ou vazado;
- Racha;
- Torcimento (empenamento helicoidal ou espiral no sentido do eixo da peça de madeira).
- Verificar, visualmente, se a estrutura apresenta encaixes e cortes bem executados, garantindo a melhor qualidade e aparência.

COBERTURA – TELHAMENTO

DESCRIÇÃO

- Telhas onduladas de Cimento Reforçado com Fio Sintético (CRFS), cor uniforme, cinza; sentas de trincas, cantos quebrados, fissuras, saliências e depressões; comprimentos diversos; h = 51mm, espessuras 6mm e 8mm.
- Peças complementares: cumeeiras, rufos, espigões, domo ventilação, peça terminal, placa ventilação, cantoneira, aresta, telha ventilação e outras.
- Acessórios: parafusos, ganchos, pinos, fixador de abas, conjunto de vedação, massa de vedação, cordão de vedação e outros.

Protótipo comercial:

- BRASILIT- Linha Brasiflex (Ondulada)





PREFEITURA MUNICIPAL DE CABRÁLIA PAULISTA

CNPJ: 46.137.469/0001-78
 Rua Joaquim dos Santos Camponês, 661 – Fone (14) 3285-1244
 CEP: 17480-000 / Cabralia Paulista – SP.



APLICAÇÃO

- Em coberturas, utilizando telhas de e=6mm com vão livre máximo = 1,69m; utilizando telhas de e=8mm com vão livre máximo=1,99m e inclinação mínima de 5°(9%), sendo recomendada inclinação de 15°(27%) visando obter melhor desempenho das telhas.
- Em fechamentos laterais com inclinação entre 75° e 90°.
- Em coberturas sujeitas a situações de vandalismo ou pisoteio, recomenda-se a utilização de telhas tecnologia CRFS trapezoidais, sob consulta do Departamento de Projetos.

EXECUÇÃO

- Devem ser obedecidas as instruções dos manuais técnicos dos fabricantes quanto às sobreposições lateral e longitudinal, número e distribuição de apoios, balanços livres, cortes, montagem, perfuração e fixação das telhas.
- Os apoios podem ser de madeira, de metal ou de concreto, com largura mínima de 40mm, sempre acompanhando o caimento das telhas. Nunca deve-se apoiar em arestas ou cantos arredondados.
- A montagem deve ser iniciada do beiral para a cumeeira (de baixo para cima), em faixas perpendiculares às terças de apoio e com fiadas alinhadas. O sentido de montagem deve ser no sentido contrário ao dos ventos dominantes. Águas opostas do telhado devem ser cobertas simultaneamente.

TABELA DE RECOBRIMENTO LATERAL

Inclinação	Recobrimento lateral mínimo	Recobrimento longitudinal mínimo
5°<i>j</i><10°	1 1/4 onda*	250mm ou 140mm com cordão de vedação





PREFEITURA MUNICIPAL DE CABRÁLIA PAULISTA

CNPJ: 46.137.469/0001-78
 Rua Joaquim dos Santos Camponês, 661 – Fone (14) 3285-1244
 CEP: 17480-000 / Cabralia Paulista – SP.



	1/4 onda com cordão de vedação	
10°<i><15°	1/4 onda	200mm ou 140mm com cordão de vedação
15°<i><75°	1/4 onda	140mm
90°	1/4 onda	100 mm

* Somente para e = 6mm

- Os recobrimentos laterais e longitudinais para 6mm e 8mm devem obedecer a tabela acima.
- Para evitar sobreposição de quatro espessuras, as telhas intermediárias devem ter os cantos cortados (evitando deformações nas peças, entrada de luz e água). Para tanto, deve-se utilizar serra elétrica, munida de disco esmeril apropriado (pode-se alternativamente utilizar serrote manual para corte de telhas em pequena quantidade), é indispensável o uso de máscara ao cortar ou perfurar as telhas. Não se deve pisar diretamente sobre as telhas e sim utilizar tábuas colocadas nos dois sentidos para movimentação dos montadores.
- Não podem serem utilizados pregos para fixação; não deve ser executada furação das telhas por percussão e sim por meio de brocas.
- As perfurações para passagem de tubulação devem ter diâmetro < 250 mm e serem executadas com broca de aço rápido, serra e grossa para ajustes finais, devendo-se prever sistema de vedação com saia metálica e materiais vedantes. As telhas perfuradas deverão ter apoio suplementares, para garantir sua resistência.
- O transporte, descarga, manuseio e armazenamento das telhas deve seguir as recomendações e manuais técnicos dos fabricantes.

RECEBIMENTO

- Verificar as condições de projeto, fornecimento e execução. Tolerância máxima quanto à inclinação: 5% do valor especificado.





PREFEITURA MUNICIPAL DE CABRÁLIA PAULISTA

CNPJ: 46.137.469/0001-78
 Rua Joaquim dos Santos Camponês, 661 – Fone (14) 3285-1244
 CEP: 17480-000 / Cabralia Paulista – SP.



- Nas linhas dos beirais não podem ser admitidos desvios ou desnivelamentos entre peças contíguas.
- Esticada uma linha entre 2 pontos quaisquer da linha de beiral ou de cumeeira, não pode haver afastamentos superiores a 2cm.

FICHAS DE REFERÊNCIA

Catálogo de Serviços

Ficha S8.24 Telha Tecnologia CRFS / Modular

Ficha S8.25 Telha Tecnologia CRFS / Trapezoidal 44

Ficha S8.27 Telha Tecnologia CRFS /Trapezoidal90

INSTALAÇÕES ELÉTRICAS E HIDRÁULICAS

Ver catálogos técnicos no Site www.fde.sp.gov.br

PISOS INTERNOS E EXTERNOS

Generalidades

Todos os pisos terão declividade de 1% no mínimo, em direção para o perfeito escoamento de águas. Os pisos só serão executados após concluídos os revestimentos das paredes. A área deverá ser devidamente apiloada para receber contra piso em concreto (13,5fck/Mpa) com espessura de 0,06m, de acordo com as exigências das normas técnicas existentes. Serão assentados e rejuntados, pisos cerâmicos 0,30 x 0,30m ou 0,40 x 0,40m e rodapé da mesma linha e na cor especificada no projeto arquitetônico, de primeira qualidade e resistência PEI-5 AD, base branca, de acordo com as exigências das normas técnicas, sobre o contra piso existente. A empresa deverá apresentar amostra do piso, para escolha pelo corpo técnico da Prefeitura. A calçada externa deverá ser executada em concreto usinado Fck = 20MPa, desempenado e alisado com equipamento mecânico rotativo, espessura de 7cm, em uma única camada, e nivelada com régua vibratória.





PREFEITURA MUNICIPAL DE CABRÁLIA PAULISTA

CNPJ: 46.137.469/0001-78

Rua Joaquim dos Santos Camponês, 661 – Fone (14) 3285-1244

CEP: 17480-000 / Cabralia Paulista – SP.



Dimensão aproximada: 30x30 OU 40x40cm;

Resistência à abrasão superficial: classe de abrasão 5 (PEI);

Coefficiente de atrito em áreas molhadas: entre 0,35 e 0,5;

Absorção de água: Grupo B1a (3 a 6%) Expansão pôr umidade: 0,6 mm/m ou 0,06%;

Resistência ao gretamento.

Base branca.

Calçada externa:

Argamassa de cimento e areia, traço 1:3, espessura de 3,50cm (inclui camada de regularização) A execução do piso deve estar de acordo com o projeto de arquitetura, atendendo também às recomendações da NBR-9050 – Acessibilidade de pessoas portadoras de necessidades deficiências a edificações, espaço, mobiliário e equipamentos urbanos. A superfície deve ser dividida em painéis, formando quadriculado de 1,80m. Quando não indicado em projeto, deve ser considerada declividade mínima de 0,3% em direção a canaletas ou pontos de saída de água. A argamassa deve ser lançada imediatamente após o lançamento do lastro de concreto para cura conjunta, e em quadros alternados para se obter a junta seca. A superfície final deve ser desempenada. As bordas do piso, devem ter arestas chanfradas ou boleadas, não sendo admitidos cantos vivos. Deverá ser executada mureta em alvenaria para nivelamento da calçada. A alvenaria já está quantificada no item alvenaria. Impedir a passagem sobre o piso durante no mínimo 2 dias após a execução; a cura deve ser impedida a ação direta do sol nos dois primeiros dias.

REVESTIMENTO COM AZULEJO LISOS BRANCOS / REJUNTAMENTO





PREFEITURA MUNICIPAL DE CABRÁLIA PAULISTA

CNPJ: 46.137.469/0001-78

Rua Joaquim dos Santos Camponês, 661 – Fone (14) 3285-1244

CEP: 17480-000 / Cabralia Paulista – SP.



Serão aplicados, após o emboço, perfeitamente desempenado, revestimento cerâmico de primeira qualidade com peças de coloração uniforme, arestas bem definidas, assentados com argamassa de cimento colante e rejuntamento com argamassa especial antimofa, removendo-se todo excesso que deverá ser retirado com pano úmido. Nas arestas vivas deverão ser colocadas cantoneiras de alumínio do tipo Atlas AS 390 ou similar. Serão utilizados revestimento cerâmico 20X20CM (ou maior) lisos branco assentados com juntas a prumo. O rejunte será na cor cinza platina.

PINTURA

Generalidades

Todas as superfícies a pintar deverão estar sem fissuras e trincas, sendo cuidadosamente limpas, retocadas e preparadas para o tipo de pintura a que se destinam. Cada demão de tinta só poderá ser aplicada quando a precedente estiver perfeitamente seca, convindo observar um intervalo de 24 horas entre as duas demãos sucessivas; as tintas a base de acetato de polivinila (tinta acrílica) permitem um intervalo menor, de 3 horas. Deverá ser evitados escorrimentos ou salpicos de tinta nas superfícies não destinadas à pintura (vidros, pisos, aparelhos, etc.); os salpicos que não puderem ser evitados deverão ser removidos quando a tinta estiver fresca, empregando-se removedor adequado. Toda vez que uma superfície tiver sido lixada, esta será cuidadosamente limpa com uma escova e depois com um pano seco, para remover todo o pó, antes de aplicar a demão seguinte. Toda a superfície pintada deverá apresentar, depois de pronta, uniformidade quanto a textura, tonalidade e brilho (fosco, semi fosco). Só serão aplicados tintas de primeira linha de fabricação. Toda a parede deverá receber 01 demão de líquido selador interna e externamente. As paredes deverão receber 02 demãos de tinta esmalte até a altura de 1,50m e o restante receberá 02 demãos de tinta látex PVA. Externamente as paredes deverão, receber 02 demãos de tinta esmalte até a altura de 1,50m e o restante receberá





PREFEITURA MUNICIPAL DE CABRÁLIA PAULISTA

CNPJ: 46.137.469/0001-78

Rua Joaquim dos Santos Camponês, 661 – Fone (14) 3285-1244

CEP: 17480-000 / Cabralia Paulista – SP.



02 demãos de tinta látex PVA sobre o líquido selador. As esquadrias de ferro da estrutura deverão receber uma pintura anticorrosiva para após receberem esmalte sintético. Todas as cores serão definidas pelo Corpo Técnico da Prefeitura. Toda a parede existente deverá ser lixada e preparada para receber 02 demãos de tinta esmalte até a altura de 1,50m e o restante receberá 02 demãos de tinta látex PVA. Internamente o reboque novo deverá receber 01 demão de massa corrida PVA até 1,50m do piso. As paredes deverão receber 02 demãos de tinta esmalte até a altura de 1,50m e o restante receberá 02 demãos de tinta látex PVA sobre a massa corrida. Externamente as paredes deverão, receber 02 demãos de tinta esmalte até a altura de 1,50m e o restante receberá 02 demãos de tinta látex PVA sobre o líquido selador. As esquadrias de madeira deverão ser lixadas para receber 02 demãos de tinta esmalte e as de ferro deverão receber uma pintura anticorrosiva para após receberem esmalte sintético. Todas as cores serão definidas.

ESQUADRIAS DE FERRO

Todos os vitraux serão de ferro, tipo basculante e deverão ser fabricados e instalados conforme medidas especificadas no projeto arquitetônico. Os vitraux deverão ter requadro em perfil chapa 16, e básculas em ferro cantoneira 3/4x1/8. As portas de ferro deverão ser instaladas conforme especificações do projeto arquitetônico. As portas serão em chapa 16 vincada. As portas deverão ter porta cadeados internos e externos além da fechadura (tipo yale).

ESQUADRIAS DE MADEIRA

As portas de madeira terão batentes e guarnições de madeira de lei, de acordo com as dimensões do projeto arquitetônico. As ferragens e fechaduras (tipo yale) deverão ser cromadas e de primeira qualidade.





PREFEITURA MUNICIPAL DE CABRÁLIA PAULISTA

CNPJ: 46.137.469/0001-78

Rua Joaquim dos Santos Camponês, 661 – Fone (14) 3285-1244

CEP: 17480-000 / Cabralia Paulista – SP.



VIDROS

As janelas e portas receberão vidros translúcidos, lisos de espessura 4mm. Aplicar massa de vidraceiro de boa qualidade. Maiores detalhes no projeto arquitetônico.

DISPOSIÇÕES FINAIS

Limpeza da Obra:

A Obra será entregue em perfeito estado de limpeza e conservação, devendo apresentar funcionamento perfeito em todas as suas instalações, equipamentos e aparelhos. As instalações definitivamente ligadas as redes de serviços públicos de água, esgoto, luz e força, telefone e etc. Todo o entulho será removido do terreno pela Empreiteira, cabendo a esta também a retirada do canteiro de Obras, bem como os reparos necessários a serem executados no local onde fora instalado. Serão lavados todos os pisos, bem como os revestimentos e ainda devendo ser removidos quaisquer vestígios de tintas, manchas e argamassas. Durante o desenvolvimento da Obra, será obrigatória a proteção dos pisos recém concluídos, até a conclusão final da Obra. Todos os aparelhos como luminárias, espelhos de tomadas, torneiras, cubas, vasos sanitários, tanques e etc. deverão ser entregues em perfeito estado de limpeza, tomando-se os devidos cuidados para não danificar qualquer uma das peças, caso isso possa vir a ocorrer a Empreiteira fica obrigada a reparar o dano. o mais rápido possível, com pena de não ser efetuado o Recebimento Provisório.

OBS.:

1) A EMPRESA DEVERÁ VISITAR O LOCAL DA OBRA PARA AVALIAR E TOMAR CONHECIMENTO DE TODAS AS IMPLICAÇÕES QUE PODERÃO





PREFEITURA MUNICIPAL DE CABRÁLIA PAULISTA

CNPJ: 46.137.469/0001-78

Rua Joaquim dos Santos Camponês, 661 – Fone (14) 3285-1244

CEP: 17480-000 / Cabralia Paulista – SP.



SURGIR DURANTE A EXECUÇÃO DA MESMA, NÃO PODENDO, POSTERIORMENTE ALEGAR DESCONHECIMENTO SOBRE O ASSUNTO.

2) EM CASO DE DÚVIDAS, CONSULTAR O SITE DO FDE NO ENDEREÇO

www.fde.sp.gov.br CATÁLOGOS TÉCNICOS

Cabralia Paulista, 26 de junho de 2022.

Eng.º Vagner Alexandre de Magalhães

CREA-SP 5070098352



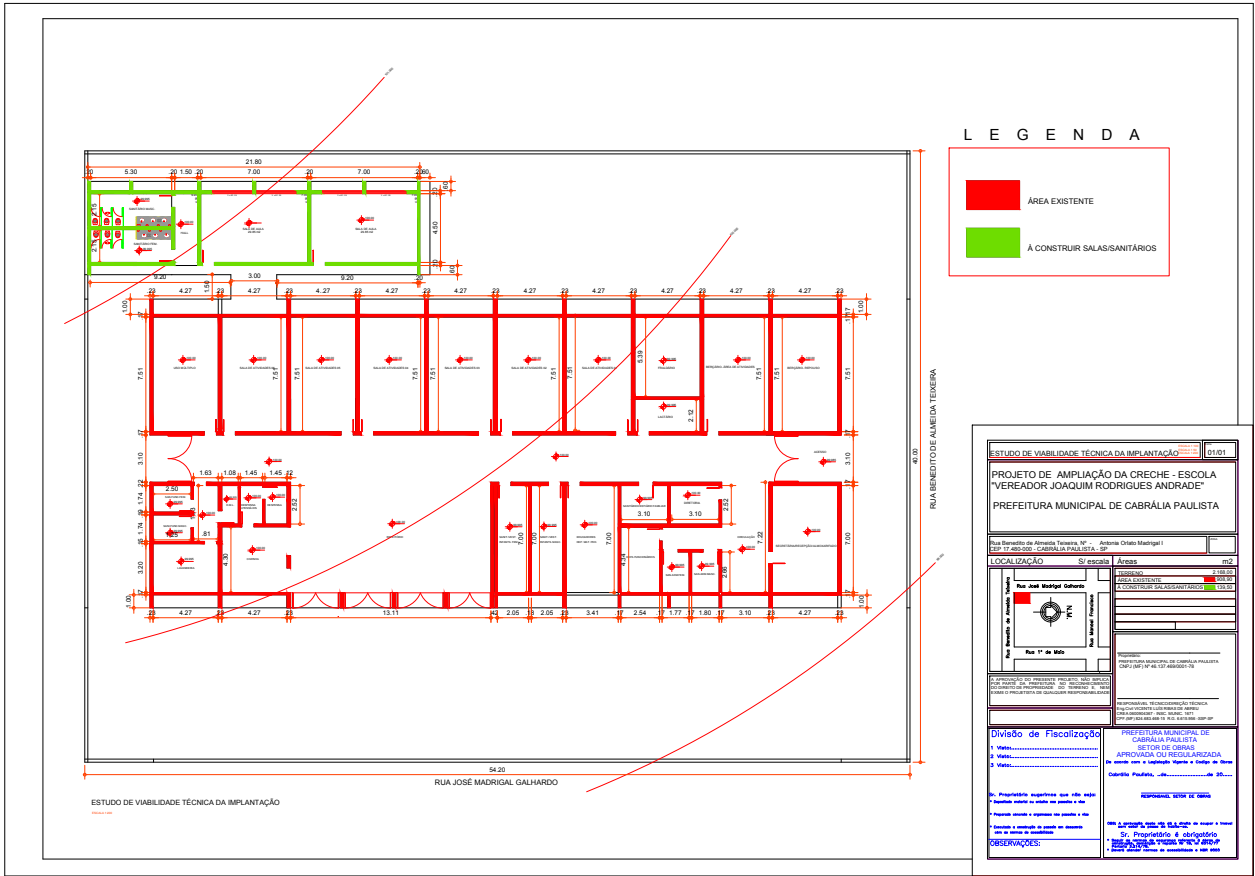

LEGENDA

ÁREA EXISTENTE
 A CONSTRUIR SALAS-SANITÁRIAS

ESTUDO DE VIABILIDADE TÉCNICA DA IMPLANTAÇÃO		01/01
PROJETO DE AMPLIAÇÃO DA CRECHE - ESCOLA VEREADOR JOAQUIM RODRIGUES ANDRADE - PREFEITURA MUNICIPAL DE CABRALIA PAULISTA		
Rua Benedito de Almeida Teixeira, Nº 1 - Antônio Otávio Madalgal I - Cabralia Paulista - SP		
LOCALIZAÇÃO	Área total	m ²
	Área existente	108,00
	Área a ser construída	10,00
Divisão de Fiscalização: PREFEITURA MUNICIPAL DE CABRALIA PAULISTA 1. Visto: _____ 2. Visto: _____ 3. Visto: _____		
OBSERVAÇÕES:		



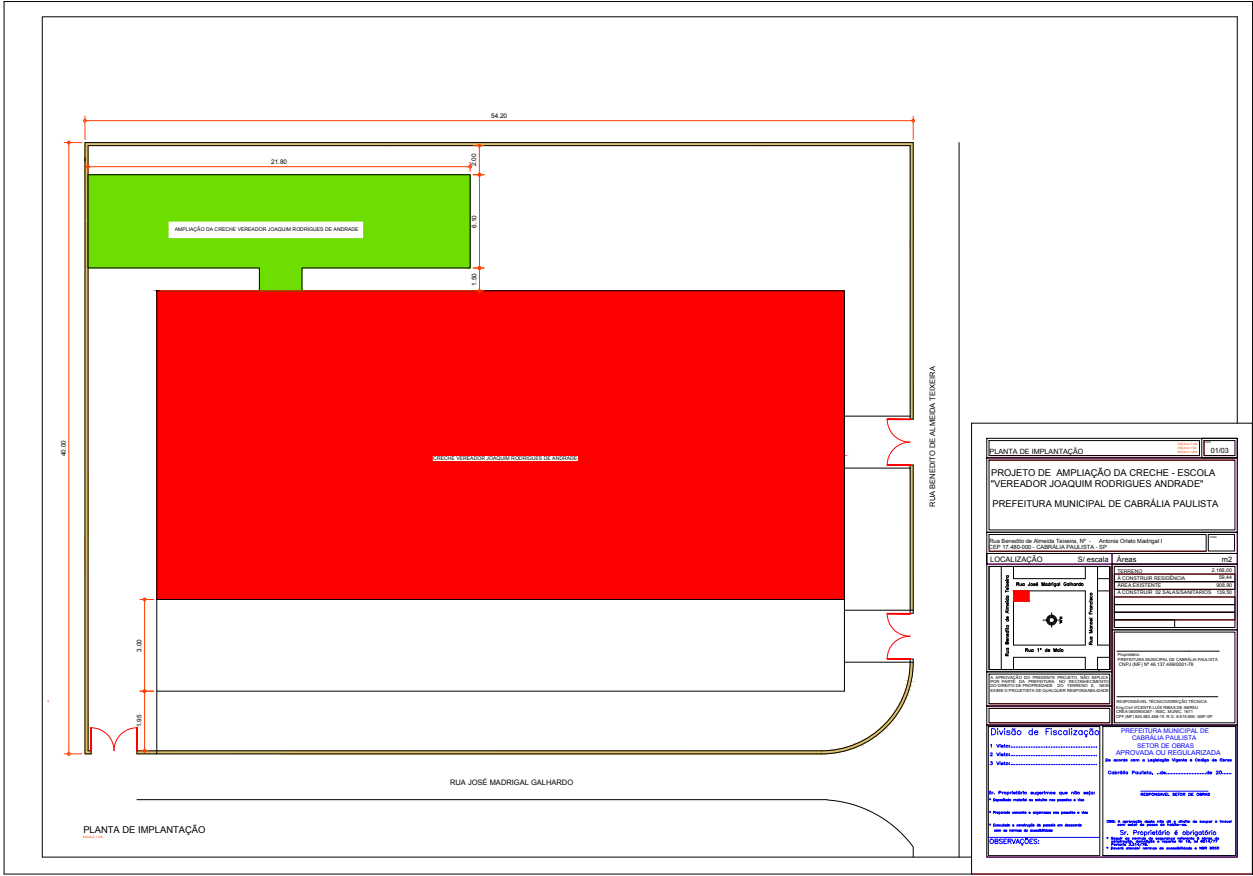

PLANTA DE IMPLANTAÇÃO		01/03
PROJETO DE AMPLIAÇÃO DA CRECHE - ESCOLA "VEREADOR JOAQUIM RODRIGUES DE ANDRADE" PREFEITURA MUNICIPAL DE CABRÁLIA PAULISTA		
Rua Benedito de Almeida Teixeira, Nº 01 - Centro (Cidade Maripá) - Cabralia Paulista - SP Esp. 1º - 40.000 - CABRALIA PAULISTA - SP		
LOCALIZAÇÃO	Símbolo	Áreas
Rua José Madrigal Galhardo Rua Benedito de Almeida Teixeira Rua 1ª de Maio	Símbolo Símbolo Símbolo	Área Área Área
Divisão de Fiscalização 1. Visto..... 2. Visto..... 3. Visto.....		
PROJETISTA MUNICIPAL DE CABRALIA PAULISTA SECTOR DE OBRAS APROVADA OU REGULARIZADA em nome de e caratada Apoio e Apoio de Área Câmara Paulista, de de 20...		
RESERVAÇÕES		

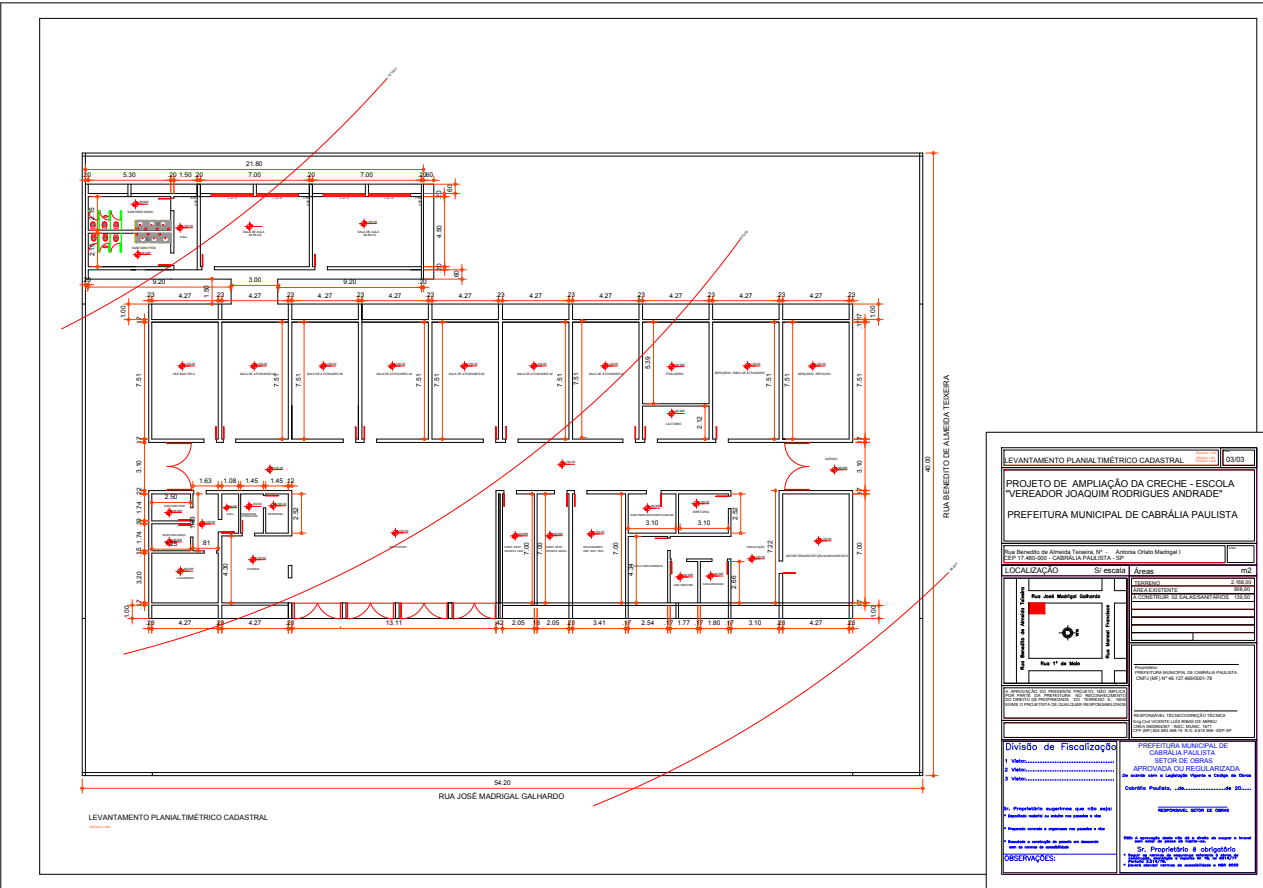

LEVANTAMENTO PLANALTIMÉTRICO CADASTRAL		03/03
PROJETO DE AMPLIAÇÃO DA CRECHE - ESCOLA "VEREADOR JOAQUIM RODRIGUES ANDRADE" PREFEITURA MUNICIPAL DE CABRÁLIA PAULISTA		
Responsável: Odemil Ortiz de Camargo, Sr. - Avenida Orlando Martignoli, 1 CEP: 13400-000 - CABRÁLIA PAULISTA - SP		
LOCALIZAÇÃO	Si. escola	Áreas
	Área total	1.200,00 m ²
	Área a ser implantada	900,00 m ²
Prefeitura Municipal de Cabralia Paulista CEP: 13400-000 - CABRÁLIA PAULISTA - SP		
Responsável Técnico: Odemil Ortiz de Camargo, Sr. CPF: 024559A0650362		
Divisão de Fiscalização		PREFEITURA MUNICIPAL DE CABRÁLIA PAULISTA SETOR DE SERVIÇOS APROVADOS OU REGULARIZADOS de acordo com o Cadastro Técnico de Obras e Obras em Curso Cabralia Paulista, SP
Observações:		Responsável Técnico: Odemil Ortiz de Camargo, Sr. CPF: 024559A0650362 Responsável: Odemil Ortiz de Camargo, Sr. CPF: 024559A0650362



Assinado com senha por: ODEMIL ORTIZ DE CAMARGO - 10/12/2021 às 20:24:06
 Documento N°: 024559A0650362 - consulta é autenticada em:
<https://demandas.spsempapel.sp.gov.br/demandas/documento/024559A0650362>



SEDUCCAP2021052069DM

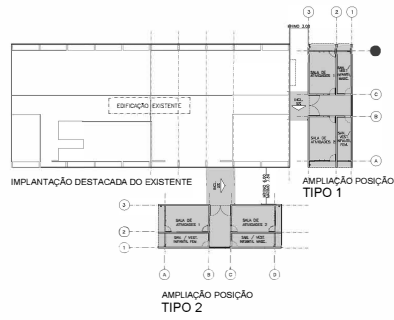
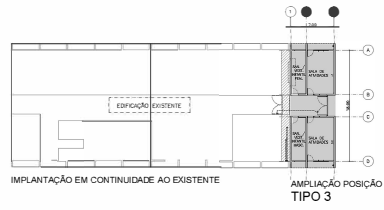

Vicente Luis Ribas de Abreu
 Engº Civil
 CREA - 0600904367



INFORMAÇÕES:

AMBIENTES:
 • 2 SALAS DE ATIVIDADES (16 alunos/sala)

PADRÃO CRECHE CR-6 (MÓD. DE AMPL.) 02 SA+SANIT - 126m²
 TÉRREO - 18x7m - (12.03.025)
 ATENDIMENTO 32 ALUNOS
 ESC.: 1/500
 PROJETO ORIGINAL: FDE - 2020



SEDUCCAP2021062451DM



Vicente Luis Ribas de Abreu
Engº Civil
CREA - 0609904367



PADRÃO CRECHE



DET. 01
 DET. 01A
 DET. 02
 DET. 03
 DET. 04
 DET. 05
 DET. GENEÉRICO

DIAGRAMAS DE POSIÇÕES DOS TIPOS POSSÍVEIS DE IMPLANTAÇÃO

PLANTA - 12.03.025

PLANTA DE COBERTURA

PLANTA COBERTURA DA PASSAGEM COBERTA

LEGENDA

NOTAS

FE

PAD CR-6

100



Assinado com senha por: VAGNER ALEXANDRE DE MAGALHÃES - 26/06/2022 às 10:09:08
 Documento N°: 024559A1456826 - consulta é autenticada em:
<https://demandas.spsempapel.sp.gov.br/demandas/documento/024559A1456826>



SEDUCCAP2022043416DM



SEDUCCAP2022043423DM

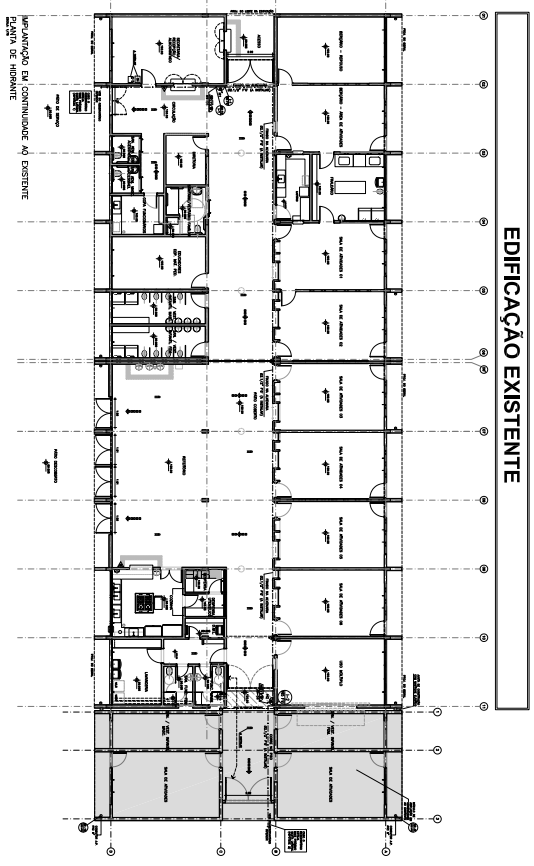
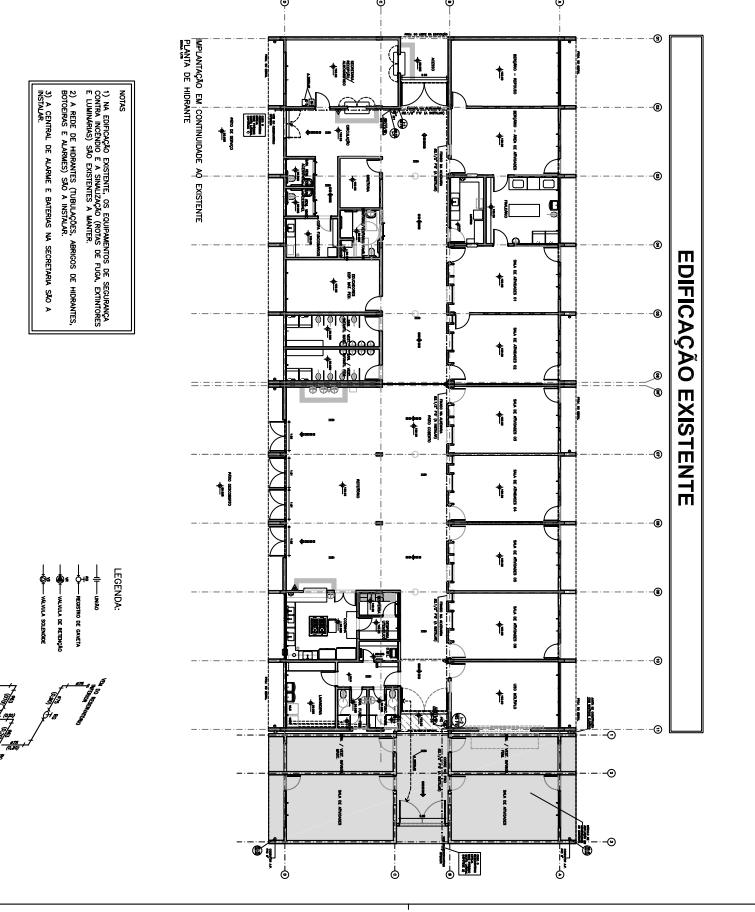
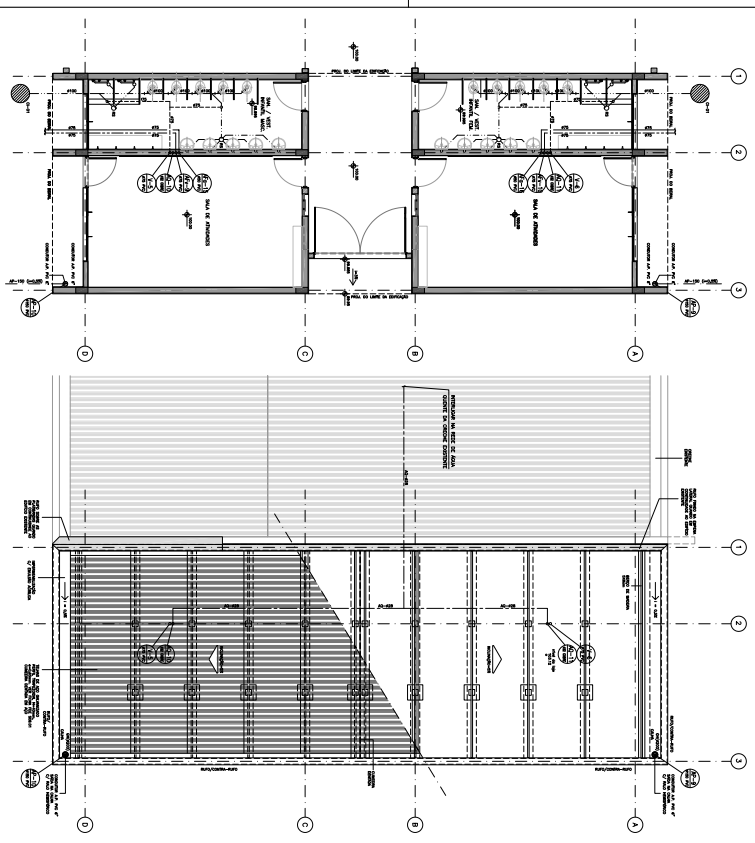

NOTAS
 1) NA EDIFICAÇÃO EXISTENTE, OS COMPONENTES DE SEGURANÇA E INSTALAÇÕES DE INCÊNDIO, ABERTOS DE RESERVATÓRIOS E LUBRIFICADOS SÃO EXISTENTES A VANTER.
 2) A REDE DE ABASTECIMENTO DE ÁGUA FRIA, ABASTECIMENTO DE ÁGUA QUENTE, ABASTECIMENTO DE GÁS E ABASTECIMENTO DE ENERGIA ELÉTRICA SÃO EXISTENTES NA EDIFICAÇÃO, SENDO A REDE DE ABASTECIMENTO DE ÁGUA FRIA E ABASTECIMENTO DE GÁS A REDE DE ABASTECIMENTO DE ÁGUA FRIA EXISTENTE.

LEGENDA
 - TUBO
 - TUBO DE CIMENTO
 - TUBO DE PLÁSTICO
 - TUBO DE AÇO
 - TUBO DE CERMÂMICA
 - TUBO DE CONCRETO
 - TUBO DE ALUMÍNIO
 - TUBO DE CORTA-VENTO

PLANTA DE ÁGUA FRIA E ESGOTO

PLANTA DE COBERTURA

MEM DE CÁLCULO REDE DE HIBRIDANTES-SISTEMA TIPO-2 (DECR. EST. 63.911/18)

TIPO	QUANTIDADE	VALOR UNITÁRIO (R\$)	VALOR TOTAL (R\$)
1	1	10000	10000
2	1	10000	10000
3	1	10000	10000
4	1	10000	10000
5	1	10000	10000
6	1	10000	10000
7	1	10000	10000
8	1	10000	10000
9	1	10000	10000
10	1	10000	10000
11	1	10000	10000
12	1	10000	10000
13	1	10000	10000
14	1	10000	10000
15	1	10000	10000
16	1	10000	10000
17	1	10000	10000
18	1	10000	10000
19	1	10000	10000
20	1	10000	10000
21	1	10000	10000
22	1	10000	10000
23	1	10000	10000
24	1	10000	10000
25	1	10000	10000
26	1	10000	10000
27	1	10000	10000
28	1	10000	10000
29	1	10000	10000
30	1	10000	10000
31	1	10000	10000
32	1	10000	10000
33	1	10000	10000
34	1	10000	10000
35	1	10000	10000
36	1	10000	10000
37	1	10000	10000
38	1	10000	10000
39	1	10000	10000
40	1	10000	10000
41	1	10000	10000
42	1	10000	10000
43	1	10000	10000
44	1	10000	10000
45	1	10000	10000
46	1	10000	10000
47	1	10000	10000
48	1	10000	10000
49	1	10000	10000
50	1	10000	10000

- SYMBOLOLOGIA / INSTALAÇÕES HIBRIDANTES**
- 1. Tubo de Aço
 - 2. Tubo de Cimento
 - 3. Tubo de Plástico
 - 4. Tubo de Cerâmica
 - 5. Tubo de Concreto
 - 6. Tubo de Alumínio
 - 7. Tubo de Corta-Vento
 - 8. Tubo de Cimento
 - 9. Tubo de Plástico
 - 10. Tubo de Cerâmica
 - 11. Tubo de Concreto
 - 12. Tubo de Alumínio
 - 13. Tubo de Corta-Vento
 - 14. Tubo de Cimento
 - 15. Tubo de Plástico
 - 16. Tubo de Cerâmica
 - 17. Tubo de Concreto
 - 18. Tubo de Alumínio
 - 19. Tubo de Corta-Vento
 - 20. Tubo de Cimento
 - 21. Tubo de Plástico
 - 22. Tubo de Cerâmica
 - 23. Tubo de Concreto
 - 24. Tubo de Alumínio
 - 25. Tubo de Corta-Vento
 - 26. Tubo de Cimento
 - 27. Tubo de Plástico
 - 28. Tubo de Cerâmica
 - 29. Tubo de Concreto
 - 30. Tubo de Alumínio
 - 31. Tubo de Corta-Vento
 - 32. Tubo de Cimento
 - 33. Tubo de Plástico
 - 34. Tubo de Cerâmica
 - 35. Tubo de Concreto
 - 36. Tubo de Alumínio
 - 37. Tubo de Corta-Vento
 - 38. Tubo de Cimento
 - 39. Tubo de Plástico
 - 40. Tubo de Cerâmica
 - 41. Tubo de Concreto
 - 42. Tubo de Alumínio
 - 43. Tubo de Corta-Vento
 - 44. Tubo de Cimento
 - 45. Tubo de Plástico
 - 46. Tubo de Cerâmica
 - 47. Tubo de Concreto
 - 48. Tubo de Alumínio
 - 49. Tubo de Corta-Vento
 - 50. Tubo de Cimento
 - 51. Tubo de Plástico
 - 52. Tubo de Cerâmica
 - 53. Tubo de Concreto
 - 54. Tubo de Alumínio
 - 55. Tubo de Corta-Vento
 - 56. Tubo de Cimento
 - 57. Tubo de Plástico
 - 58. Tubo de Cerâmica
 - 59. Tubo de Concreto
 - 60. Tubo de Alumínio
 - 61. Tubo de Corta-Vento
 - 62. Tubo de Cimento
 - 63. Tubo de Plástico
 - 64. Tubo de Cerâmica
 - 65. Tubo de Concreto
 - 66. Tubo de Alumínio
 - 67. Tubo de Corta-Vento
 - 68. Tubo de Cimento
 - 69. Tubo de Plástico
 - 70. Tubo de Cerâmica
 - 71. Tubo de Concreto
 - 72. Tubo de Alumínio
 - 73. Tubo de Corta-Vento
 - 74. Tubo de Cimento
 - 75. Tubo de Plástico
 - 76. Tubo de Cerâmica
 - 77. Tubo de Concreto
 - 78. Tubo de Alumínio
 - 79. Tubo de Corta-Vento
 - 80. Tubo de Cimento
 - 81. Tubo de Plástico
 - 82. Tubo de Cerâmica
 - 83. Tubo de Concreto
 - 84. Tubo de Alumínio
 - 85. Tubo de Corta-Vento
 - 86. Tubo de Cimento
 - 87. Tubo de Plástico
 - 88. Tubo de Cerâmica
 - 89. Tubo de Concreto
 - 90. Tubo de Alumínio
 - 91. Tubo de Corta-Vento
 - 92. Tubo de Cimento
 - 93. Tubo de Plástico
 - 94. Tubo de Cerâmica
 - 95. Tubo de Concreto
 - 96. Tubo de Alumínio
 - 97. Tubo de Corta-Vento
 - 98. Tubo de Cimento
 - 99. Tubo de Plástico
 - 100. Tubo de Cerâmica

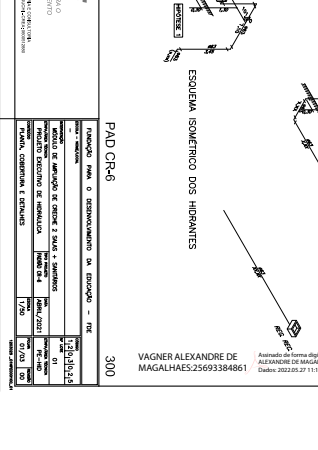
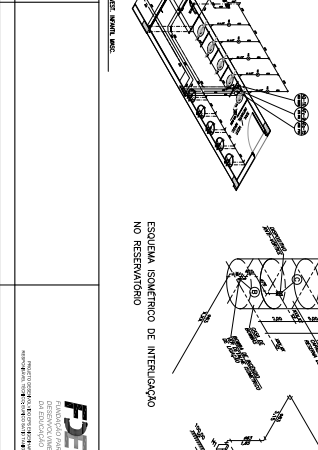
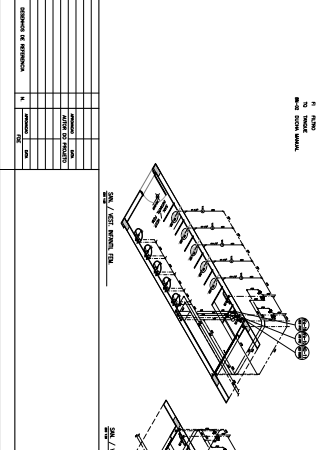

Assinado com senha por: VAGNER ALEXANDRE DE MAGALHÃES - 26/06/2022 às 10:13:26
 Documento N°: 024559A1456833 - consulta é autenticada em:
<https://demandas.spsempapel.sp.gov.br/demandas/documento/024559A1456833>

FDE
 FUNDAÇÃO DE DESENVOLVIMENTO DA EDUCAÇÃO - FDE
 INSTITUIÇÃO PÚBLICA DE DIREITO PÚBLICO
 PROCESSO LICITACIONÁRIO Nº 001/2022
 OBJETO: LICITAÇÃO Nº 001/2022
 VALOR: R\$ 1.000.000,00
 DATA: 26/06/2022
 LOCAL: SÃO PAULO, SP

PAID CR-6
 300

VAGNER ALEXANDRE DE MAGALHÃES
 MAGALHÃES:25693384651
 Assinado em nome digital por VAGNER ALEXANDRE DE MAGALHÃES:25693384651
 Data: 2022.06.27 11:13:29 -0100'

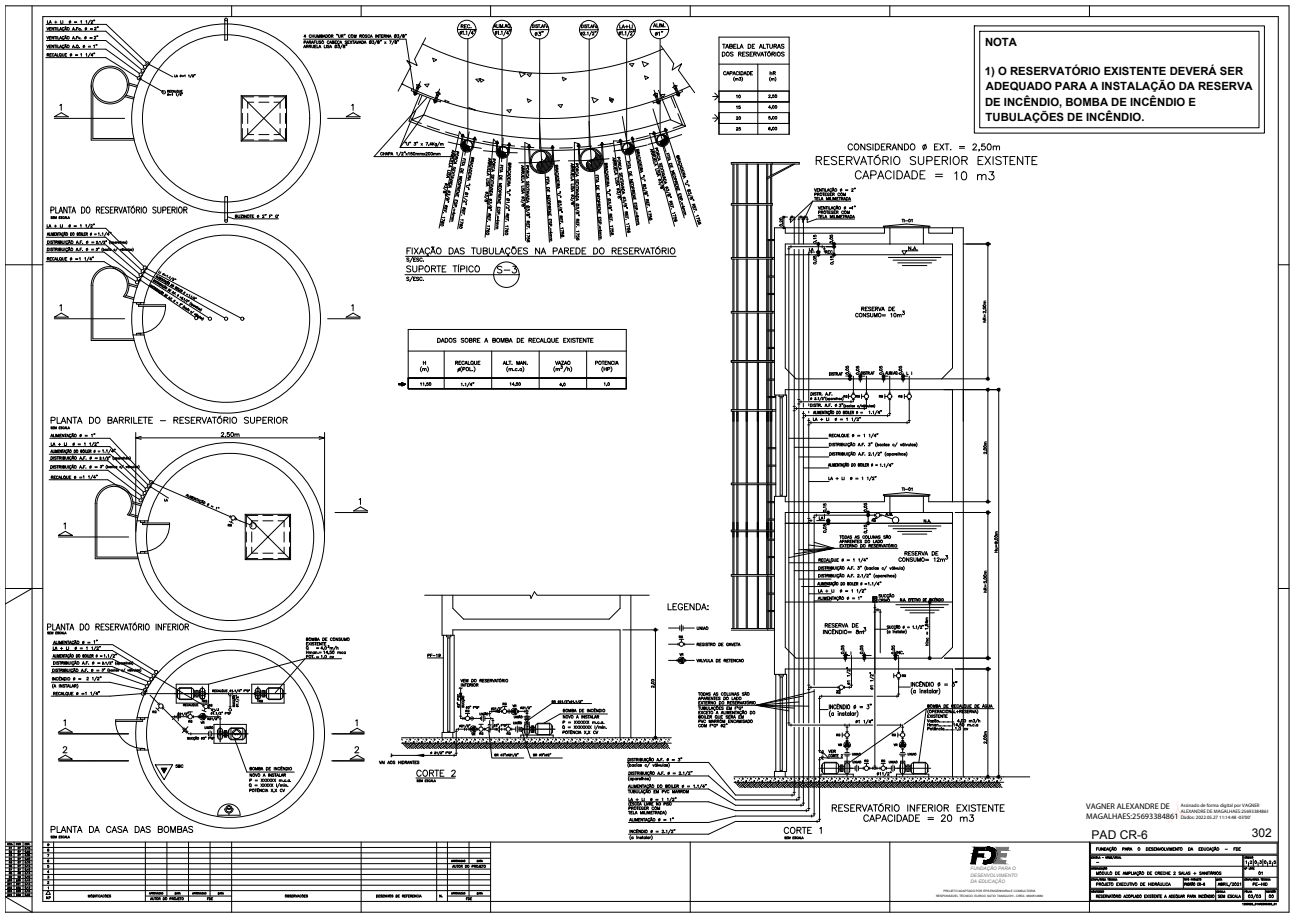

DESCRIÇÃO	QUANTIDADE	UNIDADE	VALOR

VAGNER ALEXANDRE DE MAGALHÃES 25599384881
 PAD CR-6 302

FDE
 FUNDAÇÃO DE ENGENHARIA DE SANEAMENTO
 DE SÃO PAULO

PROJETO DE INSTALAÇÃO DE OBRAS DE SANEAMENTO
 PROJETO EXECUTIVO DE SANEAMENTO - PAD CR-6
 2022.01.01.11144.0000



Assinado com senha por: VAGNER ALEXANDRE DE MAGALHÃES - 26/06/2022 às 10:14:41
 Documento N°: 024559A1456835 - consulta é autenticada em:
<https://demandas.spempapel.sp.gov.br/demandas/documento/024559A1456835>



SEDUCCAP2022043425DM

LEGENDA / INSTRUÇÕES ELETRICAS

①	Interruptor	15A
②	Interruptor	20A
③	Interruptor	30A
④	Interruptor	40A
⑤	Interruptor	60A
⑥	Interruptor	80A
⑦	Interruptor	100A
⑧	Interruptor	125A
⑨	Interruptor	150A
⑩	Interruptor	200A
⑪	Interruptor	250A
⑫	Interruptor	300A
⑬	Interruptor	350A
⑭	Interruptor	400A
⑮	Interruptor	500A
⑯	Interruptor	600A
⑰	Interruptor	800A
⑱	Interruptor	1000A
⑲	Interruptor	1250A
⑳	Interruptor	1500A
㉑	Interruptor	2000A
㉒	Interruptor	2500A
㉓	Interruptor	3000A
㉔	Interruptor	4000A
㉕	Interruptor	5000A
㉖	Interruptor	6000A
㉗	Interruptor	8000A
㉘	Interruptor	10000A
㉙	Interruptor	12500A
㉚	Interruptor	15000A
㉛	Interruptor	20000A
㉜	Interruptor	25000A
㉝	Interruptor	30000A
㉞	Interruptor	40000A
㉟	Interruptor	50000A
㊱	Interruptor	60000A
㊲	Interruptor	80000A
㊳	Interruptor	100000A
㊴	Interruptor	125000A
㊵	Interruptor	150000A
㊶	Interruptor	200000A
㊷	Interruptor	250000A
㊸	Interruptor	300000A
㊹	Interruptor	400000A
㊺	Interruptor	500000A
㊻	Interruptor	600000A
㊼	Interruptor	800000A
㊽	Interruptor	1000000A
㊾	Interruptor	1250000A
㊿	Interruptor	1500000A

NOTAS SOBRE INSTALAÇÕES ELETRICAS

1. O projeto foi elaborado com base no projeto de arquitetura e no projeto de estrutura.

2. O projeto foi elaborado com base no projeto de arquitetura e no projeto de estrutura.

3. O projeto foi elaborado com base no projeto de arquitetura e no projeto de estrutura.

4. O projeto foi elaborado com base no projeto de arquitetura e no projeto de estrutura.

5. O projeto foi elaborado com base no projeto de arquitetura e no projeto de estrutura.

6. O projeto foi elaborado com base no projeto de arquitetura e no projeto de estrutura.

7. O projeto foi elaborado com base no projeto de arquitetura e no projeto de estrutura.

8. O projeto foi elaborado com base no projeto de arquitetura e no projeto de estrutura.

9. O projeto foi elaborado com base no projeto de arquitetura e no projeto de estrutura.

10. O projeto foi elaborado com base no projeto de arquitetura e no projeto de estrutura.

11. O projeto foi elaborado com base no projeto de arquitetura e no projeto de estrutura.

12. O projeto foi elaborado com base no projeto de arquitetura e no projeto de estrutura.

13. O projeto foi elaborado com base no projeto de arquitetura e no projeto de estrutura.

14. O projeto foi elaborado com base no projeto de arquitetura e no projeto de estrutura.

15. O projeto foi elaborado com base no projeto de arquitetura e no projeto de estrutura.

16. O projeto foi elaborado com base no projeto de arquitetura e no projeto de estrutura.

17. O projeto foi elaborado com base no projeto de arquitetura e no projeto de estrutura.

18. O projeto foi elaborado com base no projeto de arquitetura e no projeto de estrutura.

19. O projeto foi elaborado com base no projeto de arquitetura e no projeto de estrutura.

20. O projeto foi elaborado com base no projeto de arquitetura e no projeto de estrutura.

NOTAS - S.P.D.A.

1. O projeto foi elaborado com base no projeto de arquitetura e no projeto de estrutura.

2. O projeto foi elaborado com base no projeto de arquitetura e no projeto de estrutura.

3. O projeto foi elaborado com base no projeto de arquitetura e no projeto de estrutura.

4. O projeto foi elaborado com base no projeto de arquitetura e no projeto de estrutura.

5. O projeto foi elaborado com base no projeto de arquitetura e no projeto de estrutura.

6. O projeto foi elaborado com base no projeto de arquitetura e no projeto de estrutura.

7. O projeto foi elaborado com base no projeto de arquitetura e no projeto de estrutura.

8. O projeto foi elaborado com base no projeto de arquitetura e no projeto de estrutura.

9. O projeto foi elaborado com base no projeto de arquitetura e no projeto de estrutura.

10. O projeto foi elaborado com base no projeto de arquitetura e no projeto de estrutura.

11. O projeto foi elaborado com base no projeto de arquitetura e no projeto de estrutura.

12. O projeto foi elaborado com base no projeto de arquitetura e no projeto de estrutura.

13. O projeto foi elaborado com base no projeto de arquitetura e no projeto de estrutura.

14. O projeto foi elaborado com base no projeto de arquitetura e no projeto de estrutura.

15. O projeto foi elaborado com base no projeto de arquitetura e no projeto de estrutura.

16. O projeto foi elaborado com base no projeto de arquitetura e no projeto de estrutura.

17. O projeto foi elaborado com base no projeto de arquitetura e no projeto de estrutura.

18. O projeto foi elaborado com base no projeto de arquitetura e no projeto de estrutura.

19. O projeto foi elaborado com base no projeto de arquitetura e no projeto de estrutura.

20. O projeto foi elaborado com base no projeto de arquitetura e no projeto de estrutura.

NOTAS CENTRAL DE ALARME DE INCENDIO

1. O projeto foi elaborado com base no projeto de arquitetura e no projeto de estrutura.

2. O projeto foi elaborado com base no projeto de arquitetura e no projeto de estrutura.

3. O projeto foi elaborado com base no projeto de arquitetura e no projeto de estrutura.

4. O projeto foi elaborado com base no projeto de arquitetura e no projeto de estrutura.

5. O projeto foi elaborado com base no projeto de arquitetura e no projeto de estrutura.

6. O projeto foi elaborado com base no projeto de arquitetura e no projeto de estrutura.

7. O projeto foi elaborado com base no projeto de arquitetura e no projeto de estrutura.

8. O projeto foi elaborado com base no projeto de arquitetura e no projeto de estrutura.

9. O projeto foi elaborado com base no projeto de arquitetura e no projeto de estrutura.

10. O projeto foi elaborado com base no projeto de arquitetura e no projeto de estrutura.

11. O projeto foi elaborado com base no projeto de arquitetura e no projeto de estrutura.

12. O projeto foi elaborado com base no projeto de arquitetura e no projeto de estrutura.

13. O projeto foi elaborado com base no projeto de arquitetura e no projeto de estrutura.

14. O projeto foi elaborado com base no projeto de arquitetura e no projeto de estrutura.

15. O projeto foi elaborado com base no projeto de arquitetura e no projeto de estrutura.

16. O projeto foi elaborado com base no projeto de arquitetura e no projeto de estrutura.

17. O projeto foi elaborado com base no projeto de arquitetura e no projeto de estrutura.

18. O projeto foi elaborado com base no projeto de arquitetura e no projeto de estrutura.

19. O projeto foi elaborado com base no projeto de arquitetura e no projeto de estrutura.

20. O projeto foi elaborado com base no projeto de arquitetura e no projeto de estrutura.

VAGNER ALEXANDRE DE MAGALHÃES
 ARQUITETO
 OAB Nº 113.848/SP

PAD CR-6 400T

FE
 INSTITUTO FEDERAL DE EDUCAÇÃO, CIÊNCIA E TECNOLOGIA DO RIO DE JANEIRO



Assinado com senha por: VAGNER ALEXANDRE DE MAGALHÃES - 26/06/2022 às 10:10:56
 Documento N°: 024559A1456829 - consulta é autenticada em:
<https://demandas.spsempapel.sp.gov.br/demandas/documento/024559A1456829>

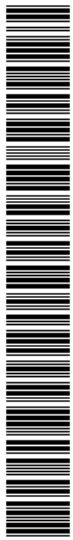

SEDUCCAP2022043419DM

V101 (19/100) V102 (19/37) V103 (19/37) V104 (19/37) V105 (19/60) V106 (19/60) V107 (19/60) V108 (19/40) V109 (19/40)

V110 (19/60) V111 (19/60) V112 (19/60)

V81 (40/50) V82 (40/50) V83 (40/50) V84 (40/50)

V85 (19/50) V86 (19/50) V87 (19/50)

V88 (19/60) V89 (19/50) V90 (19/50)

NOTAS:
 1- Verificar o projeto de estrutura e o projeto de instalações elétricas e hidráulicas.
 2- Verificar o projeto de paisagismo e o projeto de iluminação.
 3- Verificar o projeto de ar-condicionado e o projeto de ventilação.
 4- Verificar o projeto de segurança e o projeto de acessibilidade.
 5- Verificar o projeto de som e o projeto de comunicação.
 6- Verificar o projeto de transporte e o projeto de armazenamento.
 7- Verificar o projeto de manutenção e o projeto de limpeza.
 8- Verificar o projeto de segurança e o projeto de prevenção de incêndio.
 9- Verificar o projeto de segurança e o projeto de prevenção de crimes.
 10- Verificar o projeto de segurança e o projeto de prevenção de fraudes.

VAGNER ALEXANDRE DE MAGALHÃES 25693384861
 FUNDAÇÃO DE ENGENHARIA DE ENGENHEIRO ALEXANDRE DE MAGALHÃES 25693384861
 FUNDAÇÃO DE ENGENHARIA DE ENGENHEIRO ALEXANDRE DE MAGALHÃES 25693384861

PROJETO DE ARQUITETURA
 FUNDAÇÃO DE ENGENHARIA DE ENGENHEIRO ALEXANDRE DE MAGALHÃES 25693384861

PAD CR-6 201

FUNDAÇÃO PARA O DESENVOLVIMENTO DE EDUCAÇÃO - F D E
 DEPARTAMENTO DE ARQUITETURA E URBANISMO
 PROJETO DE ARQUITETURA DE EDIFICAÇÃO
 FUNDAÇÃO DE ENGENHARIA DE ENGENHEIRO ALEXANDRE DE MAGALHÃES 25693384861



Assinado com senha por: VAGNER ALEXANDRE DE MAGALHÃES - 26/06/2022 às 10:12:04
 Documento N°: 024559A1456831 - consulta é autenticada em:
<https://demandas.spsempapel.sp.gov.br/demandas/documento/024559A1456831>



SEDUCCAP2022043421DM

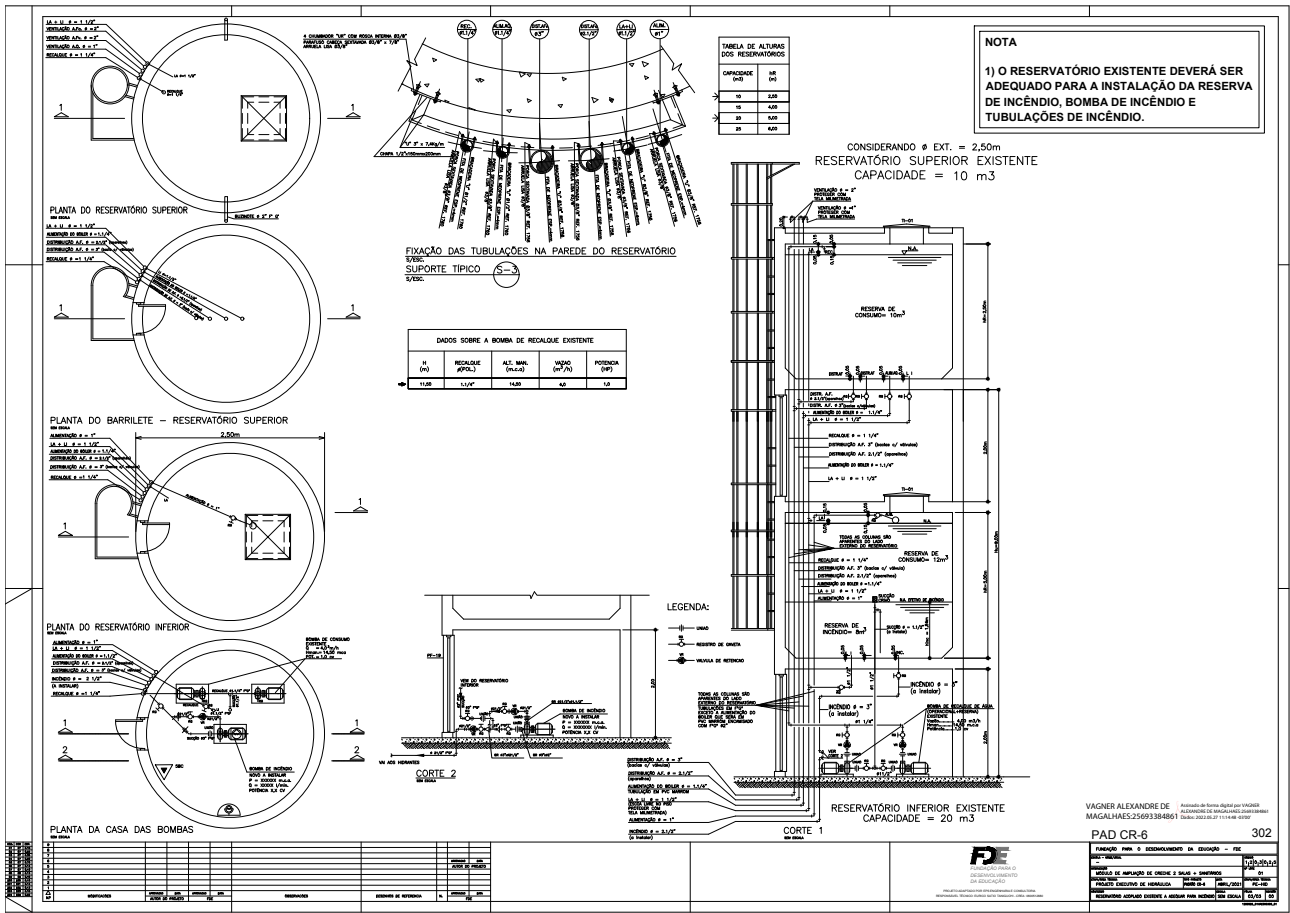

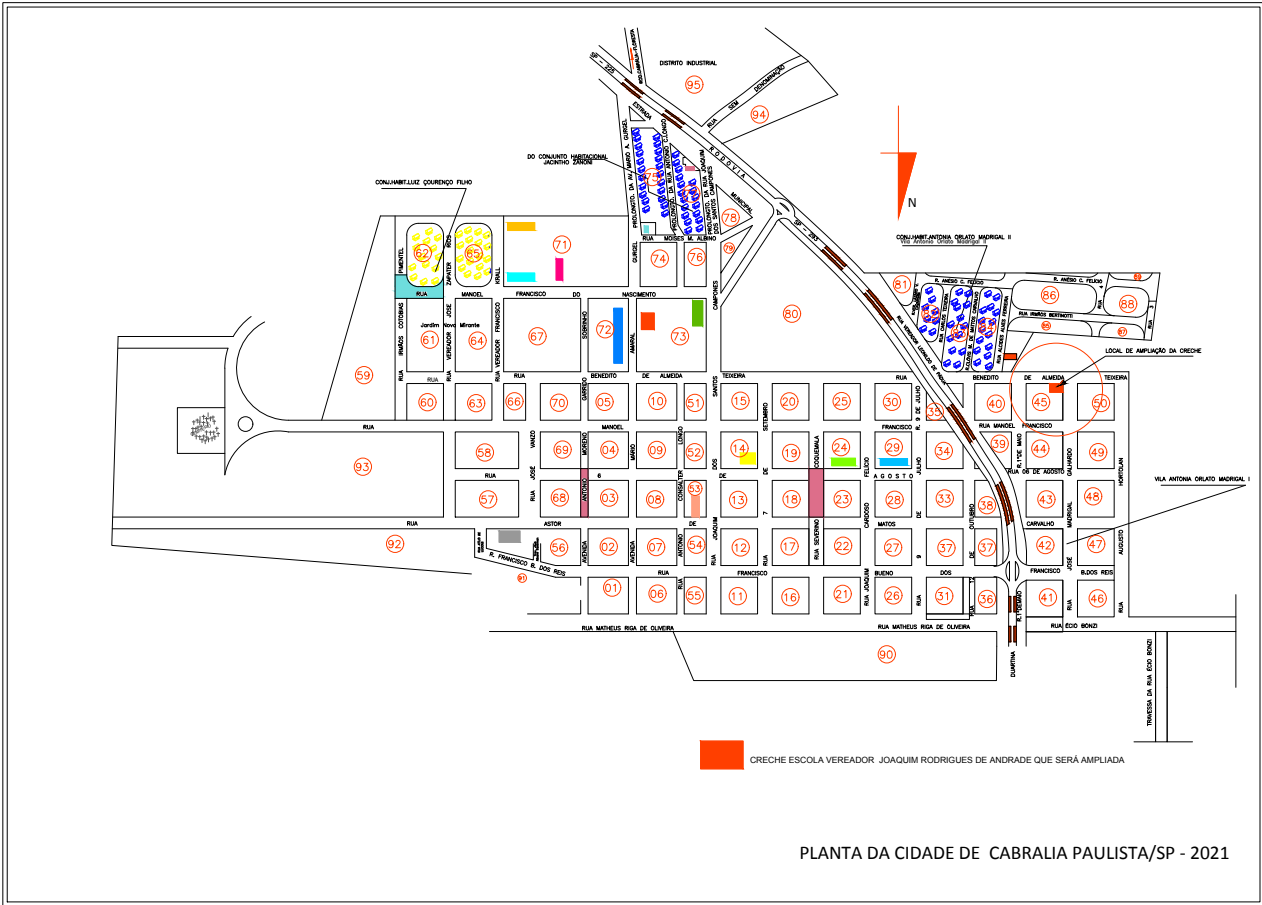



PREFEITURA MUNICIPAL DE CABRÁLIA PAULISTA

CNPJ: 46.137.469/0001-78

Rua Joaquim dos Santos Camponês, n.º 661 - Fone/Fax: (0xx14) 3285-1244

CEP: 17480-000 / Cabrália Paulista - SP

RELATÓRIO FOTOGRÁFICO

OBRA: AMPLIAÇÃO DA CRECHE ESCOLA VER. JOAQUIM RODRIGUES DE ANDRADE

Rua Benedito de Almeida Teixeira, Nº1728 Vila Antonia Orlatto Madrigal I – centro Cabrália Paulista



Foto Nº 01 – Mostra a fachada da Creche na Rua Benedito de Alemida Teixeira, Nº 1728



Foto Nº 02– Mostra a fachada lateral esquerda da Creche na Rua José Madrigal Galhardo que faz esquina com Rua Benedito de Almeida Teixeira.

Vicente Luis Rittas de Abreu
Engº Civil
CREA - 0600904367

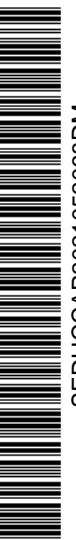

SEDUCCAP2021052068DM



PREFEITURA MUNICIPAL DE CABRÁLIA PAULISTA

CNPJ: 46.137.469/0001-78

Rua Joaquim dos Santos Camponês, n.º 661 - Fone/Fax: (0xx14) 3285-1244

CEP: 17480-000 / Cabralia Paulista - SP



Foto N° 03 Mostra o local onde será feita a Ampliação da Creche



Foto N° 04- Mostra outra vista do local onde será feita a Ampliação da Creche

Cabralia Paulista, 10 de dezembro de 2021

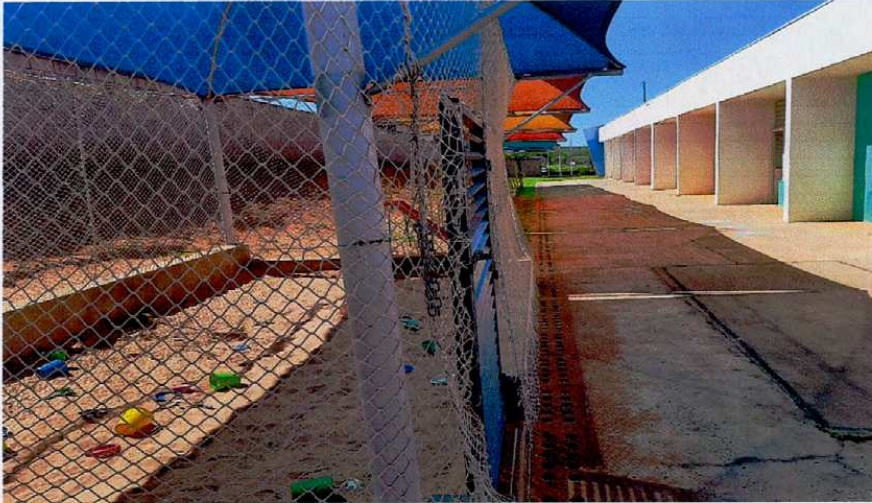
Vicente Luís Ribas de Abreu
Engenheiro civil
CREA 0600904367





PREFEITURA MUNICIPAL DE CABRÁLIA PAULISTA

CNPJ: 46.137.469/0001-78

Rua Joaquim dos Santos Camponez, nº 661 Centro - Cep: 17480-013

Fone (14) 3285-1244

e-mail: gabinete@cabralia.sp.gov.br



ANEXO II

CONCORRÊNCIA Nº 03/2024

1. HABILITAÇÃO

1.1 EXIGÊNCIAS PARA HABILITAÇÃO

A empresa vencedora da Concorrência deverá apresentar, imediatamente após o encerramento da disputa, os seguintes documentos comprobatórios de habilitação, sendo que tais documentos deverão ser **encaminhados pelo e-mail: licitacoes@cabralia.sp.gov.br**, com posterior encaminhamento do original, por qualquer processo de cópia autenticada por cartório competente, por cópia não autenticada, mediante a exibição dos originais para conferência por parte da Agente de Contratação ou através de exemplares publicados em órgão da Imprensa Oficial e com validade na data de realização da **licitação, para a Prefeitura Municipal de Cabralia Paulista, na Rua Joaquim dos Santos Camponêz, 661 – Centro, CEP: 17.480-013, aos cuidados da Comissão de Licitação, observando o prazo de 05(cinco) dias úteis, contados a partir da data da realização da concorrência.**

1.2 DOCUMENTOS DE HABILITAÇÃO

1.2.1 Habilitação Jurídica

a) **Ato constitutivo, estatuto ou contrato social** em vigor, devidamente registrado, em se tratando de sociedades comerciais e, no caso de sociedades por ações, acompanhado de documentos de eleição de seus administradores;

b) Inscrição do Ato Constitutivo, no caso de sociedades civis, acompanhada de prova de diretoria em exercício.

1.2.2. Regularidade Fiscal

a) **Prova de inscrição no Cadastro de Contribuintes Estadual**, relativo à sede do proponente, pertinente ao seu ramo de atividade e compatível com o objeto contratual;

b) Prova de regularidade para com a **Fazenda Federal**, compreendendo os tributos administrados pela Secretaria da Receita Federal;

c) Prova de regularidade para com a **Dívida Ativa da União**, fornecida pela Procuradoria da Fazenda Nacional;

d) Prova de regularidade fiscal para com a **Fazenda Estadual** do domicílio ou sede da licitante, expedida pelo órgão competente;



PREFEITURA MUNICIPAL DE CABRÁLIA PAULISTA

CNPJ: 46.137.469/0001-78

Rua Joaquim dos Santos Camponez, nº 661 Centro - Cep: 17480-013

Fone (14) 3285-1244

e-mail: gabinete@cabralia.sp.gov.br



e) Prova de regularidade fiscal para com a **Fazenda Municipal** do domicílio ou sede da licitante, expedida pelo órgão competente;

e.1) No caso de municípios que mantêm Cadastro Mobiliário e Imobiliário separados, deverão ser apresentados os comprovantes referentes a cada um dos cadastros;

f) Prova de regularidade relativa à Seguridade Social (**CND/INSS**);

g) Certificado de Regularidade de Situação com o FGTS (**CRS/FGTS**);

h) Alvará de Localização ou Alvara de Funcionamento;

i) Prova de inexistência de débitos inadimplidos perante a Justiça do Trabalho, mediante a apresentação de certidão negativa, nos termos do Título VII-A da Consolidação das Leis do Trabalho, aprovada pelo Decreto-Lei nº 5.452, de 1º de maio de 1943. (Inciso incluído pela Lei 12.440, de 2011).www.tst.gov.br

j) Prova de Inscrição Estadual

k) Prova de Inscrição Municipal

1.2.2.1. Declaração, assinada por representante legal da proponente, de que:

a) Não foi declarada **inidônea** para licitar por nenhum órgão federal, estadual ou municipal, conforme modelo do anexo 6;

b) Não há **superveniência** de fato impeditiva para a habilitação da proponente, sob as penas cabíveis, nos termos do Art. 12, inciso IV da Lei nº 14.133/21, conforme modelo do Anexo 7;

c) **A empresa atende ao disposto no Art. 7º, inciso XXXIII da Constituição Federal** (Lei 9.854 de 27/10/99), conforme modelo do Anexo 8;

d) **Não integra em seu corpo social, nem no quadro funcional, empregado público ou membro comissionado de órgão direto ou indireto da Administração Municipal** – Art. 9º inciso § 1º da Lei 14.133/21 e Art. 8º, do Decreto Municipal nº 6615, conforme Anexo 11.

e) Declaro que não possui no Quadro de Pessoal, **empregados menores de 18 (dezoito) anos em trabalho noturno, perigoso ou insalubre e em qualquer trabalho, menores de 16 (dezesesseis) anos, salvo na condição de aprendiz, a partir de 14 (quatorze) anos**, em observância à Lei Federal nº 9854, de 27.10.99, que acrescentou o inciso VI ao art. 68 da Lei Federal nº 14.133/21.



PREFEITURA MUNICIPAL DE CABRÁLIA PAULISTA

CNPJ: 46.137.469/0001-78

Rua Joaquim dos Santos Camponez, nº 661 Centro - Cep: 17480-013

Fone (14) 3285-1244

e-mail: gabinete@cabralia.sp.gov.br



f) Declaração de Enquadramento em Regime de Tributação de Microempresa ou Empresa de Pequeno Porte. (hipótese do licitante ser ME ou EPP).

g) Declaração de que tomou conhecimento do Edital e de todas as condições de participação na Licitação e se compromete a cumprir todos os termos do Edital, e a fornecer material de qualidade, sob as penas da Lei.

1.2.3. Qualificação Econômico-Financeira

a) **Certidão negativa falência e concordata, recuperação judicial** expedida pelo Cartório Distribuidor, contendo expresso na própria certidão o prazo de sua validade.

a.1) Para as empresas que optarem de participar através de filial, deverá também ser apresentada certidão negativa para com o cartório/comarca onde se encontra instalada a filial.

a.2) Na falta de validade expressa na Certidão Negativa, ter-se-ão como válidos pelo prazo de 60 (sessenta) dias de sua emissão.

b) Balanço patrimonial e demonstrações contábeis

c) Declaração simplificada da junta comercial

1.2.4 QUALIFICAÇÃO TÉCNICA

a) Proposta em papel timbrado, assinada e com CNPJ

b) Atestado de Capacidade Técnica

b.1) Acervo Técnico compatível com a obra (valor e objeto)

b.2) Certidão de Registro de Pessoa Jurídica, expedida pelo Conselho Regional de Engenharia e Agronomia - CREA e/ou pelo Conselho de Arquitetura e Urbanismo - CAU, da sede do licitante, no prazo de sua validade, devendo dentre os responsáveis técnicos haver um engenheiro civil.

b.2.1) Caso o registro tenha sido expedido por CREA e/ou CAU de outro Estado que não o da localidade de realização da licitação, será exigido, para a execução das obras e serviços, o visto do CREA/SP e/ou CAU/SP.

b.3) Declaração de que tem total conhecimento dos serviços e das condições locais de execução dos trabalhos deste Edital, estando ciente de que na formulação de sua proposta não poderá alegar desconhecimento das especificações técnicas e dos fatores envolvidos para a realização dos serviços



PREFEITURA MUNICIPAL DE CABRÁLIA PAULISTA
CNPJ: 46.137.469/0001-78

Rua Joaquim dos Santos Camponez, nº 661 Centro - Cep: 17480-013

Fone (14) 3285-1244

e-mail: gabinete@cabralia.sp.gov.br



- 1.3 Os documentos exigidos para habilitação poderão ser apresentados em original, por qualquer processo de cópia autenticada, publicação em órgão da imprensa oficial ou ainda em cópia simples, a ser autenticada pela Agente de Contratação/comissão, mediante conferência com os originais, não sendo aceito qualquer documento em papel termo sensível (Fac-símile). As cópias deverão ser apresentadas perfeitamente legíveis.
- 1.4 A Agente de Contratação reserva-se o direito de solicitar das licitantes, em qualquer tempo, no curso da licitação, quaisquer esclarecimentos sobre documentos já entregues, fixando-lhes prazo para atendimento.
- 1.5. A falta de quaisquer dos documentos exigidos no Edital implicará inabilitação da licitante, sendo vedada, sob qualquer pretexto, a concessão de prazo para complementação da documentação exigida para a habilitação.
- 1.6. Os documentos de habilitação deverão estar em nome da licitante, com o número do CNPJ e respectivo referindo-se ao local da sede da empresa licitante. Não se aceitará, portanto, que alguns documentos se refiram à matriz e outros à filial. Caso o licitante seja a Matriz e a executora dos serviços seja a filial, os documentos referentes à habilitação deverão ser apresentados em nome de ambas, simultaneamente.
- 1.7. Os documentos de habilitação deverão estar em plena vigência e, na hipótese de inexistência de prazo de validade expresso no documento, deverão ter sido emitidos há menos de 60 (sessenta) dias da data estabelecida para o recebimento das propostas.
- 1.8. **Em se tratando de microempresa ou empresa de pequeno porte, havendo alguma restrição na comprovação da regularidade fiscal, será assegurado o prazo de 2 (dois) dias úteis, cujo termo inicial corresponderá ao momento em que o proponente for declarada vencedora do certame, prorrogáveis por igual período, a critério da Administração, para regularização da documentação, pagamento ou parcelamento do débito, e emissão de eventuais certidões negativas ou positivas com efeito de certidão negativa.**
- 1.9. **A não regularização da documentação implicará decadência do direito à Contratação, sem prejuízo das sanções previstas no art. 90 da Lei 14.133/21, sendo facultado à Administração convocar os licitantes remanescentes, na ordem de classificação, para assinatura do contrato, ou revogar a licitação.**



PREFEITURA MUNICIPAL DE CABRÁLIA PAULISTA

CNPJ: 46.137.469/0001-78

Rua Joaquim dos Santos Camponez, nº 661 Centro - Cep: 17480-013

Fone (14) 3285-1244

e-mail: gabinete@cabralia.sp.gov.br



ANEXO III

Concorrência nº 03/2024

MODELO DE PROPOSTA COMERCIAL FINAL (licitante vencedor)

Apresentamos nossa proposta para prestação dos serviços objeto da presente licitação, na modalidade Concorrência nº 03/2024, acatando todas as estipulações consignadas no respectivo Edital e seus anexos.

IDENTIFICAÇÃO DO CONCORRENTE:

NOME DA EMPRESA:

CNPJ:

INSCRIÇÃO ESTADUAL:

REPRESENTANTE e CARGO:

CARTEIRA DE IDENTIDADE e CPF:

ENDEREÇO e TELEFONE:

AGÊNCIA e Nº DA CONTA BANCÁRIA

PREÇO (READEQUADO AO LANCE VENCEDOR)

Deverá ser cotado, preço unitário e total por item, de acordo com o Anexo 01 do Edital.

PROPOSTA: R\$ (Por extenso)

CONDIÇÕES GERAIS

A proponente declara conhecer os termos do instrumento convocatório que rege a presente licitação.

PRAZO DE GARANTIA

A garantia deverá ser da seguinte forma: Para a contratação de no mínimo, a contar do recebimento definitivo do objeto pela Contratante.

LOCAL E PRAZO DE ENTREGA

De acordo com o especificado no Anexo 01, deste Edital.

Obs.: No preço cotado já estão incluídas eventuais vantagens e/ou abatimentos, impostos, taxas e encargos sociais, obrigações trabalhistas, previdenciárias, fiscais e comerciais, assim como despesas com transportes e deslocamentos e outras quaisquer que incidam sobre a contratação.



PREFEITURA MUNICIPAL DE CABRÁLIA PAULISTA

CNPJ: 46.137.469/0001-78

Rua Joaquim dos Santos Camponez, nº 661 Centro - Cep: 17480-013

Fone (14) 3285-1244

e-mail: gabinete@cabralia.sp.gov.br



VALIDADE DA PROPOSTA COMERCIAL

De no mínimo, 60 (sessenta) dias contados a partir da data da sessão pública da concorrência.

LOCAL E DATA

NOME E ASSINATURA DO REPRESENTANTE DA EMPRESA

OBS: A INTERPOSIÇÃO DE RECURSO SUSPENDE O PRAZO DE VALIDADE DA PROPOSTA ATÉ DECISÃO.



PREFEITURA MUNICIPAL DE CABRÁLIA PAULISTA

CNPJ: 46.137.469/0001-78

Rua Joaquim dos Santos Camponez, nº 661 Centro - Cep: 17480-013

Fone (14) 3285-1244

e-mail: gabinete@cabralia.sp.gov.br



ANEXO IV

TERMO DE ADESÃO AO SISTEMA DE CONCORRÊNCIA DA BLL - BOLSA DE LICITAÇÕES DO BRASIL

Natureza do Licitante (Pessoa Física ou Jurídica)	
Razão Social:	
Ramo de Atividade:	
Endereço:	
Complemento:	Bairro:
Cidade:	UF:
CEP:	CNPJ:
Telefone Comercial:	Inscrição Estadual:
Representante Legal:	RG:
E-mail:	CPF:
Telefone Celular:	
WhatsApp:	
Resp. Financeiro:	
E-mail Financeiro:	Telefone:
E-mail para informativo de edital	
ME/EPP: <input type="checkbox"/> SIM <input type="checkbox"/> Não	

1. Por meio do presente Termo, o Licitante acima qualificado manifesta sua adesão ao Regulamento do Sistema de Concorrência da BLL - Bolsa de Licitações do Brasil do qual declara ter pleno conhecimento, em conformidade com as disposições que seguem.

2. São responsabilidades do Licitante:

- i. Tomar conhecimento de, e cumprir todos os dispositivos constantes dos editais de negócios dos quais venha a participar;
- ii. Observar e cumprir a regularidade fiscal, apresentando a documentação exigida nos editais para fins de habilitação nas licitações em que for vencedor;
- iii. Observar a legislação pertinente, bem como o disposto no Estatuto Social e nas demais normas e regulamentos expedidos pela BLL - Bolsa de Licitações do Brasil, dos quais declara ter pleno conhecimento;
- iv. Designar pessoa responsável para operar o Sistema Eletrônico de Licitações, conforme Anexo III.I
- v. Pagar as taxas pela utilização do Sistema Eletrônico de Licitações.

3. O Licitante reconhece que a utilização do sistema eletrônico de negociação implica o pagamento de taxas de utilização, conforme previsto no Anexo IV do Regulamento do Sistema Eletrônico de Licitações da BLL - Bolsa de Licitações do Brasil.



PREFEITURA MUNICIPAL DE CABRÁLIA PAULISTA

CNPJ: 46.137.469/0001-78

Rua Joaquim dos Santos Camponez, nº 661 Centro - Cep: 17480-013

Fone (14) 3285-1244

e-mail: gabinete@cabralia.sp.gov.br



4. O Licitante autoriza a BLL – Bolsa de Licitações do Brasil a expedir boleto de cobrança bancária referente às taxas de utilização ora referidas, nos prazos e condições definidos no Anexo IV do Regulamento Sistema Eletrônico de Licitações da BLL - Bolsa de Licitações do Brasil.

5. O presente Termo é por prazo indeterminado podendo ser rescindido, a qualquer tempo, pelo Licitante, mediante comunicação expressa, sem prejuízo das responsabilidades assumidas durante o prazo de vigência ou decorrentes de negócios realizado e/ou em andamento.

O Licitante assume a responsabilidade de pagamento dos valores devidos até a data da última utilização do Sistema, e/ou até a conclusão dos negócios em andamento. Responsabilizando-se pelas informações prestadas neste Termo, notadamente as informações de cadastro, alterações contratuais e/ou de usuários do Sistema, devendo, ainda, informar a BLL - Bolsa de Licitações do Brasil qualquer mudança ocorrida.

Local e data: _____

(Assinaturas autorizadas com firma reconhecida em cartório)

OBSERVAÇÃO: OBRIGATÓRIO RECONHECER FIRMA (EM CARTÓRIO) DAS ASSINATURAS E ANEXAR COPIA DO CONTRATO SOCIAL E ULTIMAS ALTERAÇÕES E/OU BREVE RELATO E/OU CONTRATO CONSOLIDADO (AUTENTICADAS).



PREFEITURA MUNICIPAL DE CABRÁLIA PAULISTA

CNPJ: 46.137.469/0001-78

Rua Joaquim dos Santos Camponez, nº 661 Centro - Cep: 17480-013

Fone (14) 3285-1244

e-mail: gabinete@cabralia.sp.gov.br



**ANEXO AO TERMO DE ADESÃO AO SISTEMA ELETRÔNICO DE LICITAÇÕES DA
BLL – BOLSA DE LICITAÇÕES DO BRASIL
INDICAÇÃO DE USUÁRIO DO SISTEMA**

Razão Social do Licitante:		
CNPJ/CPF:		
Operadores		
1	Nome:	
	CPF:	Função:
	Telefone:	Celular:
	Fax:	E-mail:
	WhatsApp	
2	Nome:	
	CPF:	Função:
	Telefone:	Celular:
	Fax:	E-mail:
	WhatsApp	
3	Nome:	
	CPF:	Função:
	Telefone:	Celular:
	Fax:	E-mail:
	WhatsApp	

O Licitante reconhece que:

- i. A Senha e a Chave Eletrônica de identificação do usuário para acesso ao sistema são de uso exclusivo de seu titular, não cabendo à BLL - Bolsa de Licitações do Brasil nenhuma responsabilidade por eventuais danos ou prejuízos decorrentes de seu uso indevido;
- ii. O cancelamento de Senha ou de Chave Eletrônica poderá ser feito pela BLL - Bolsa de Licitações do Brasil, mediante solicitação escrita de seu titular ou do Licitante;
- iii. A perda de Senha ou de Chave Eletrônica ou a quebra de seu sigilo deverá ser comunicada imediatamente à BLL – Bolsa de Licitações do Brasil para o necessário bloqueio de acesso;
- iv. O Licitante será responsável por todas as propostas, lances de preços e transações efetuadas no sistema, por seu usuário, por sua conta e ordem, assumindo-os como firmes e verdadeiros; e o não pagamento das taxas ensejará a sua inclusão no cadastro de inadimplentes da BLL – Bolsa de Licitações do Brasil, no Serviço de Proteção de Crédito e no SERASA e ao automático cancelamento de sua Senha ou de Chave Eletrônica.

Local e data: _____

(Assinaturas autorizadas com firma reconhecida em cartório)



PREFEITURA MUNICIPAL DE CABRÁLIA PAULISTA

CNPJ: 46.137.469/0001-78

Rua Joaquim dos Santos Camponez, nº 661 Centro - Cep: 17480-013

Fone (14) 3285-1244

e-mail: gabinete@cabralia.sp.gov.br



ANEXO V

CUSTO PELA UTILIZAÇÃO DO SISTEMA – SOMENTE PARA O FORNECEDOR VENCEDOR

Editais publicados pelo sistema de aquisição:

- 1,5% (Um e meio por cento) sobre o valor do lote adjudicado, com vencimento em 45 dias após a adjudicação – limitado ao teto máximo de R\$ 600,00 (seiscentos reais) por lote adjudicado, cobrados mediante boleto bancário em favor da BLL - Bolsa de Licitações do Brasil.

Editais publicados pelo sistema de registro de preços:

- 1,5% (Um e meio por cento) sobre o valor do lote adjudicado, com vencimento parcelado em parcelas mensais (equivalentes ao número de meses do registro) e sucessivas com emissão do boleto em 60(sessenta) dias após a adjudicação – com limitação do custo de R\$ 600,00 (seiscentos reais) por lote adjudicado, cobrados mediante boleto bancário em favor da BLL - Bolsa de Licitações do Brasil.

O não pagamento dos boletos acima mencionados sujeitam o usuário ao pagamento de multa de 2% e juros moratórios de 1% ao mês, assim como inscrição em serviços de proteção ao crédito (SPC/SERASA e OUTRO) e cadastro dos inadimplentes da BLL – Bolsa de Licitações do Brasil e ao automático cancelamento de sua Senha ou de Chave Eletrônica.

Em caso de cancelamento pelo órgão promotor (comprador) da concorrência realizado na plataforma, o licitante vencedor receberá a devolução dos valores eventualmente arcados com o uso da plataforma eletrônica no respectivo lote cancelado.

DA UTILIZAÇÃO DE CÉLULAS DE APOIO (CORRETORAS) ASSOCIADAS

A livre contratação de sociedades CÉLULAS DE APOIO (corretoras) para a representação junto ao sistema de Concorrências, não exime o licitante do pagamento dos custos de uso do sistema da BLL – Bolsa de Licitações do Brasil. A corretagem será pactuada entre os o licitante e a corretora de acordo com as regras usuais do mercado.

DAS RESPONSABILIDADES COMO LICITANTE/FORNECEDOR

Como Licitante/Fornecedor, concordamos e anuímos com todos termos contidos neste anexo e nos responsabilizamos por cumpri-lo integralmente em seus expressos termos.

Local e data:

(Assinaturas autorizadas com firma reconhecida em cartório)

OBSERVAÇÃO: OBRIGATÓRIO RECONHECER FIRMA (EM CARTÓRIO) DAS ASSINATURAS E ANEXAR COPIA DO CONTRATO SOCIAL E ULTIMAS ALTERAÇÕES E/OU BREVE RELATO E/OU CONTRATO CONSOLIDADO (AUTENTICADAS).



PREFEITURA MUNICIPAL DE CABRÁLIA PAULISTA

CNPJ: 46.137.469/0001-78

Rua Joaquim dos Santos Camponez, nº 661 Centro - Cep: 17480-013

Fone (14) 3285-1244

e-mail: gabinete@cabralia.sp.gov.br



ANEXO VI

CONCORRÊNCIA Nº 03/2024

DECLARAÇÃO

(Nome da Empresa)

CNPJ/MF Nº _____, sediada.

(Endereço Completo)

Declara, sob as penas da Lei, que na qualidade de proponente do procedimento licitatório, sob a modalidade Concorrência nº _____ instaurada pela Prefeitura Municipal de _____, que não fomos declarados inidôneos para licitar ou contratar com o Poder Público, em qualquer de suas esferas.

Por ser expressão de verdade, firmamos a presente.

(Local e Data)

(Nome e Número da Carteira de Identidade do Declarante)

OBS. Esta declaração deverá ser emitida em papel timbrado da empresa proponente e carimbada com o número do CNPJ.



PREFEITURA MUNICIPAL DE CABRÁLIA PAULISTA

CNPJ: 46.137.469/0001-78

Rua Joaquim dos Santos Camponez, nº 661 Centro - Cep: 17480-013

Fone (14) 3285-1244

e-mail: gabinete@cabralia.sp.gov.br



ANEXO VII

CONCORRÊNCIA Nº 03/2024

DECLARAÇÃO

(Nome da Empresa)

CNPJ/MF Nº _____, sediada
(Endereço Completo)

Declara, sob as penas da Lei, que até a presente data inexistem fatos impeditivos para sua habilitação no presente processo e que está ciente da obrigatoriedade de declarar ocorrências posteriores.

(Local e Data)

(Nome e Número da Carteira de Identidade do Declarante)

OBS. Esta declaração deverá ser emitida em papel timbrado da empresa proponente e carimbada com o número do CNPJ.



PREFEITURA MUNICIPAL DE CABRÁLIA PAULISTA

CNPJ: 46.137.469/0001-78

Rua Joaquim dos Santos Camponez, nº 661 Centro - Cep: 17480-013

Fone (14) 3285-1244

e-mail: gabinete@cabralia.sp.gov.br



ANEXO VIII

CONCORRÊNCIA Nº 03/2024

DECLARAÇÃO

(Nome da Empresa)

CNPJ/MF Nº _____, sediada (Endereço Completo)

Declaro que não possuímos, em nosso Quadro de Pessoal, empregados menores de 18 (dezoito) anos em trabalho noturno, perigoso ou insalubre e em qualquer trabalho, menores de 16 (dezesseis) anos, salvo na condição de aprendiz, a partir de 14 (quatorze) anos, em observância à Lei Federal nº 9854, de 27.10.99, que acrescentou o inciso VI ao art. 68 da Lei Federal nº 14.133/21.

(Local e Data)

(Nome e Número da Carteira de Identidade do Declarante)

OBS.

1) Esta declaração deverá ser emitida em papel timbrado da empresa proponente e carimbada com o número do CNPJ.

2) Se a empresa licitante possuir menores de 14 anos aprendizes deverá declarar essa condição.



PREFEITURA MUNICIPAL DE CABRÁLIA PAULISTA

CNPJ: 46.137.469/0001-78

Rua Joaquim dos Santos Camponez, nº 661 Centro - Cep: 17480-013

Fone (14) 3285-1244

e-mail: gabinete@cabralia.sp.gov.br



ANEXO IX

CONCORRÊNCIA Nº 03/2024

DECLARAÇÃO

Modelo de Declaração de Enquadramento em Regime de Tributação de Microempresa ou Empresa de Pequeno Porte. (Na hipótese do licitante ser ME ou EPP)

(Nome da empresa), CNPJ / MF nº, sediada (endereço completo) Declaro (amos) para todos os fins de direito, especificamente para participação de licitação na modalidade de Concorrência, que estou (amos) sob o regime de ME/EPP, para efeito do disposto na LC 123/2006

Local e data

Nome e nº da cédula de identidade do declarante



PREFEITURA MUNICIPAL DE CABRÁLIA PAULISTA

CNPJ: 46.137.469/0001-78

Rua Joaquim dos Santos Camponez, nº 661 Centro - Cep: 17480-013

Fone (14) 3285-1244

e-mail: gabinete@cabralia.sp.gov.br



ANEXO X

CONCORRÊNCIA N° 03/2024

DECLARAÇÃO DE RESPONSABILIDADE

Declaramos para fins de atendimento ao que consta do edital da Concorrência nº.....da Prefeitura Municipal de _____, que a empresa.....tomou conhecimento do Edital e de todas as condições de participação na Licitação e se compromete a cumprir todos os termos do Edital, e a fornecer material de qualidade, sob as penas da Lei.

Local e data:

Assinatura e carimbo da empresa:



PREFEITURA MUNICIPAL DE CABRÁLIA PAULISTA

CNPJ: 46.137.469/0001-78

Rua Joaquim dos Santos Camponez, nº 661 Centro - Cep: 17480-013

Fone (14) 3285-1244

e-mail: gabinete@cabralia.sp.gov.br



ANEXO XI

CONCORRÊNCIA N° 03/2024

DECLARAÇÃO DE CONHECIMENTO DOS SERVIÇOS E DAS CONDIÇÕES LOCAIS DE EXECUÇÃO DOS TRABALHOS

Declaramos para fins de atendimento ao que consta do edital da Concorrência n°.....da Prefeitura Municipal de _____, que temos total conhecimento dos serviços e das condições locais de execução dos trabalhos deste Edital, estando ciente de que na formulação de proposta não poderei alegar desconhecimento das especificações técnicas e dos fatores envolvidos para a realização dos serviços.

Local e data:

Assinatura e carimbo da empresa:



PREFEITURA MUNICIPAL DE CABRÁLIA PAULISTA

CNPJ: 46.137.469/0001-78

Rua Joaquim dos Santos Camponez, nº 661 Centro - Cep: 17480-013

Fone (14) 3285-1244

e-mail: gabinete@cabralia.sp.gov.br



ANEXO XII

CONCORRÊNCIA Nº 03/2024

DECLARAÇÃO

(Razão Social) _____

CNPJ/MF Nº _____

Sediada _____

(Endereço Completo)

Declara, sob as penas da lei, que na qualidade de proponente de procedimento licitatório sob a modalidade _____ nº _____, instaurada pelo Município de _____, não integra nosso corpo social, nem nosso quadro funcional empregado público ou membro comissionado de órgão direto ou indireto da Administração Municipal.

Por ser verdade, firmamos o presente.

Data _____

Local _____

Nome do declarante _____

RG _____

CPF _____

OBS. Esta declaração deverá ser emitida em papel timbrado da empresa proponente e carimbada com o número do CNPJ.



PREFEITURA MUNICIPAL DE CABRÁLIA PAULISTA

CNPJ: 46.137.469/0001-78

Rua Joaquim dos Santos Camponez, nº 661 Centro - Cep: 17480-013

Fone (14) 3285-1244

e-mail: gabinete@cabralia.sp.gov.br



ANEXO XIII

TERMO DE CONTRATO

Lei nº 14.133, de 1º de abril de 2021

PREFEITURA MUNICIPAL DE CABRÁLIA PAULISTA

Concorrência nº 03/2024

Processo Administrativo nº 21/2024

CONTRATO ADMINISTRATIVO QUE FAZEM ENTRE SI A
PREFEITURA MUNICIPAL DE CABRÁLIA PAULISTA, POR
INTERMÉDIO DO PREFEITO MUNICIPAL ODEMIL ORTIZ DE
CAMARGO E A EMPRESA XXXXXXXXXXXXXXXXXXXX

A PREFEITURA MUNICIPAL DE CABRÁLIA PAULISTA, pessoa jurídica de direito público, com sede na Rua Joaquim dos Santos Camponêz, nº 661, centro, CEP: 17480-013, na cidade de Cabralia Paulista, Estado de São Paulo, inscrita no CNPJ sob o nº 46.137.469/0001-78, neste ato representada pelo seu Prefeito(a) Municipal, Senhor ODEMIL ORTIZ DE CAMARGO, portador do RG nº 14.065.508/SSP/SP e do CPF nº 054.289.238-30, portador da Matrícula Funcional nº 301, doravante denominado **CONTRATANTE**, e a empresa....., inscrita no CNPJ/MF sob o nº, sediado(a) na, em doravante designado **CONTRATADO**, neste ato representado(a) por (nome e função no contratado), conforme atos constitutivos da empresa OU procuração apresentada nos autos, tendo em vista o que consta no **Processo nº 21/2024** e em observância às disposições da Lei nº 14.133, de 1º de abril de 2021, e demais legislação aplicável, resolvem celebrar o presente Termo de Contrato, decorrente da **Concorrência nº 03/2024**, mediante as cláusulas e condições a seguir enunciadas.

CLÁUSULA PRIMEIRA – OBJETO (art. 92, I e II)

1.1. O objeto do presente instrumento é a **CONTRATAÇÃO DE EMPRESA ESPECIALIZADA NO RAMO DE ENGENHARIA PARA AMPLIAÇÃO DA**



PREFEITURA MUNICIPAL DE CABRÁLIA PAULISTA
CNPJ: 46.137.469/0001-78

Rua Joaquim dos Santos Camponez, nº 661 Centro - Cep: 17480-013

Fone (14) 3285-1244

e-mail: gabinete@cabralia.sp.gov.br



CRECHE VEREADOR JOAQUIM RODRIGUES ANDRADE DO MUNICÍPIO DE CABRÁLIA PAULISTA, nas condições estabelecidas no Termo de Referência.

- 1.2. Vinculam a esta contratação, independentemente de transcrição:
 - 1.2.1. O Termo de Referência;
 - 1.2.2. O Edital da Licitação;
 - 1.2.3. A Proposta do contratado;
 - 1.2.4. Eventuais anexos dos documentos supracitados.
- 1.3. O regime de execução é o de empreitada por preço global.

CLÁUSULA SEGUNDA – VIGÊNCIA, PRORROGAÇÃO E LOCAL DE EXECUÇÃO

2.1. O prazo de vigência da contratação é de 10 MESES, contados da assinatura do contrato, na forma do artigo 105 da Lei nº 14.133, de 2021, podendo ser prorrogado de acordo com o artigo 106 da Lei nº 14.133, de 2021.

2.2. O contratado não tem direito subjetivo à prorrogação contratual.

2.3. A prorrogação de contrato deverá ser promovida mediante celebração de termo aditivo.

2.4. O contrato não poderá ser prorrogado quando o contratado tiver sido penalizado nas sanções de declaração de inidoneidade ou impedimento de licitar e contratar com poder público, observadas as abrangências de aplicação.

2.5. O serviço deverá ser executado na Rua Benedito de Almeida Teixeira, nº 1278, Bairro: Antonia Orlato Madrigal 2, Cabralia Paulista/SP, conforme memorial descritivo e mapa de localização anexado ao Edital.

CLÁUSULA TERCEIRA – MODELOS DE EXECUÇÃO E GESTÃO CONTRATUAIS (art. 92, IV, VII e XVIII)

3.1. O regime de execução contratual, os modelos de gestão e de execução, assim como os prazos e condições de conclusão, entrega, observação e recebimento do objeto constam no Termo de Referência, anexo a este Contrato.



PREFEITURA MUNICIPAL DE CABRÁLIA PAULISTA
CNPJ: 46.137.469/0001-78

Rua Joaquim dos Santos Camponez, nº 661 Centro - Cep: 17480-013

Fone (14) 3285-1244

e-mail: gabinete@cabralia.sp.gov.br



CLÁUSULA QUARTA – PREÇO (art. 92, V)

- 4.1. O valor total da contratação é de R\$...... (.....)
- 4.2. No valor acima estão incluídas todas as despesas ordinárias diretas e indiretas decorrentes da execução do objeto, inclusive tributos e/ou impostos, encargos sociais, trabalhistas, previdenciários, fiscais e comerciais incidentes, taxa de administração, frete, seguro e outros necessários ao cumprimento integral do objeto da contratação.
- 4.3. O valor acima é meramente estimativo, de forma que os pagamentos devidos ao contratado dependerão dos quantitativos efetivamente fornecidos.

CLÁUSULA QUINTA - PAGAMENTO (art. 92, V e VI)

- 5.1. Após realizar e aprovar a medição estipulada no cronograma de execução, o engenheiro/fiscal do contrato, encaminhará a medição para o Órgão Concessor do Repasse Financeiro (Governo Estadual).
- 5.2. Após o Órgão Concessor aprovar a medição e repassar o importe financeiro para os cofres municipais, a Prefeitura realizará (em até 10 dias úteis) o pagamento da medição aprovada.

CLÁUSULA SEXTA - REAJUSTE (art. 92, V)

- 6.1. Os preços inicialmente contratados são fixos e irremovíveis no prazo de um ano contado da data do orçamento estimado.
 - 6.1.1. Fica o Contratado obrigado a apresentar memória de cálculo referente ao reajustamento de preços do valor remanescente, sempre que este ocorrer.

CLÁUSULA SÉTIMA - OBRIGAÇÕES DO CONTRATANTE (art. 92, X, XI e XIV)

- 7.1 Exigir o cumprimento de todas as obrigações assumidas pelo Contratado, de acordo com o contrato e seus anexos;
- 7.2 Receber o objeto no prazo e condições estabelecidas no Termo de Referência;
- 7.3 Notificar o Contratado por escrito da ocorrência de eventuais imperfeições, falhas ou irregularidades constatadas no curso da execução dos serviços, fixando prazo para a sua correção, certificando-se de que as soluções por ele propostas sejam as mais adequadas.



PREFEITURA MUNICIPAL DE CABRÁLIA PAULISTA

CNPJ: 46.137.469/0001-78

Rua Joaquim dos Santos Camponez, nº 661 Centro - Cep: 17480-013

Fone (14) 3285-1244

e-mail: gabinete@cabralia.sp.gov.br



7.4 Notificar o Contratado, por escrito, sobre vícios, defeitos ou incorreções verificadas no objeto fornecido, para que seja por ele substituído, reparado ou corrigido, no total ou em parte, às suas expensas;

7.5 Acompanhar e fiscalizar a execução do contrato e o cumprimento das obrigações pelo Contratado;

7.6 Comunicar a empresa para emissão de Nota Fiscal no que se refere à parcela incontroversa da execução do objeto, para efeito de liquidação e pagamento, quando houver controvérsia sobre a execução do objeto, quanto à dimensão, qualidade e quantidade, conforme o [art. 143 da Lei nº 14.133, de 2021](#);

7.7 Efetuar o pagamento ao Contratado do valor correspondente à execução do objeto, no prazo, forma e condições estabelecidos no presente Contrato e no Termo de Referência;

7.8 Aplicar ao Contratado as sanções previstas na lei e neste Contrato;

7.9 Cientificar o órgão de representação judicial da Advocacia-Geral da União para adoção das medidas cabíveis quando do descumprimento de obrigações pelo Contratado;

7.10 Explicitamente emitir decisão sobre todas as solicitações e reclamações relacionadas à execução do presente Contrato, ressalvados os requerimentos manifestamente impertinentes, meramente protelatórios ou de nenhum interesse para a boa execução do ajuste.

7.10.1 A Administração terá o prazo de 10 dias a contar da data do protocolo do requerimento para decidir, admitida a prorrogação motivada, por igual período.

7.11 Responder eventuais pedidos de reestabelecimento do equilíbrio econômico-financeiro feitos pelo contratado no prazo máximo de 10 dias.

7.12 Notificar os emitentes das garantias quanto ao início de processo administrativo para apuração de descumprimento de cláusulas contratuais.

7.13 Comunicar o Contratado na hipótese de posterior alteração do projeto pelo Contratante, no caso [do art. 93, §2º, da Lei nº 14.133, de 2021](#).

7.14 Fornecer por escrito as informações necessárias para o desenvolvimento dos serviços objeto do contrato.

7.15 Realizar avaliações periódicas da qualidade dos serviços, após seu recebimento.



PREFEITURA MUNICIPAL DE CABRÁLIA PAULISTA
CNPJ: 46.137.469/0001-78

Rua Joaquim dos Santos Camponez, nº 661 Centro - Cep: 17480-013

Fone (14) 3285-1244

e-mail: gabinete@cabralia.sp.gov.br



7.16 Assegurar que o ambiente de trabalho, inclusive seus equipamentos e instalações, apresentem condições adequadas ao cumprimento, pelo Contratado, das normas de segurança e saúde no trabalho, quando o serviço for executado em suas dependências, ou em local por ela designado.

7.17 Não responder por quaisquer compromissos assumidos pelo Contratado com terceiros, ainda que vinculados à execução do contrato, bem como por qualquer dano causado a terceiros em decorrência de ato do Contratado, de seus empregados, prepostos ou subordinados.

7.18 Previamente à expedição da ordem de serviço, verificar pendências, liberar áreas e/ou adotar providências cabíveis para a regularidade do início da sua execução.

CLÁUSULA OITAVA - OBRIGAÇÕES DO CONTRATADO (art. 92, XIV, XVI e XVII)

8.1 O Contratado deve cumprir todas as obrigações constantes deste Contrato e de seus anexos, assumindo como exclusivamente seus os riscos e as despesas decorrentes da boa e perfeita execução do objeto, observando, ainda, as obrigações a seguir dispostas:

8.2 Manter preposto aceito pela Administração no local do serviço para representá-lo na execução do contrato.

8.2.1 A indicação ou a manutenção do preposto da empresa poderá ser recusada pelo órgão ou entidade, desde que devidamente justificada, devendo a empresa designar outro para o exercício da atividade.

8.3 Atender às determinações regulares emitidas pelo fiscal do contrato ou autoridade superior (art. 137, II) e prestar todo esclarecimento ou informação por eles solicitados;

8.4 Alocar os empregados necessários ao perfeito cumprimento das cláusulas deste contrato, com habilitação e conhecimento adequados, fornecendo os materiais, equipamentos, ferramentas e utensílios demandados, cuja quantidade, qualidade e tecnologia deverão atender às recomendações de boa técnica e a legislação de regência;

8.5 Reparar, corrigir, remover, reconstruir ou substituir, às suas expensas, no total ou em parte, no prazo fixado pelo fiscal do contrato, os serviços nos quais se verificarem vícios, defeitos ou incorreções resultantes da execução ou dos materiais empregados;

8.6 Responsabilizar-se pelos vícios e danos decorrentes da execução do objeto, de acordo com o Código de Defesa do Consumidor (Lei nº 8.078, de 1990), bem como por todo e qualquer dano



PREFEITURA MUNICIPAL DE CABRÁLIA PAULISTA
CNPJ: 46.137.469/0001-78

Rua Joaquim dos Santos Camponez, nº 661 Centro - Cep: 17480-013

Fone (14) 3285-1244

e-mail: gabinete@cabralia.sp.gov.br



causado à Administração ou terceiros, não reduzindo essa responsabilidade a fiscalização ou o acompanhamento da execução contratual pelo Contratante, que ficará autorizado a descontar dos pagamentos devidos ou da garantia, caso exigida no edital, o valor correspondente aos danos sofridos;

8.7 Efetuar comunicação ao Contratante, assim que tiver ciência da impossibilidade de realização ou finalização do serviço no prazo estabelecido, para adoção de ações de contingência cabíveis.

8.8 Não contratar, durante a vigência do contrato, cônjuge, companheiro ou parente em linha reta, colateral ou por afinidade, até o terceiro grau, de dirigente do contratante ou do fiscal ou gestor do contrato, nos termos do [artigo 48, parágrafo único, da Lei nº 14.133, de 2021](#);

8.9 Quando não for possível a verificação da regularidade no Sistema de Cadastro de Fornecedores – SICAF, o contratado deverá entregar ao setor responsável pela fiscalização do contrato, até o dia trinta do mês seguinte ao da prestação dos serviços, os seguintes documentos:

- a) prova de regularidade relativa à Seguridade Social;
- b) certidão conjunta relativa aos tributos federais e à Dívida Ativa da União;
- c) certidões que comprovem a regularidade perante a Fazenda Municipal ou Distrital do domicílio ou sede do contratado;
- d) Certidão de Regularidade do FGTS – CRF; e
- e) Certidão Negativa de Débitos Trabalhistas – CNDT;

8.10 Responsabilizar-se pelo cumprimento das obrigações previstas em Acordo, Convenção, Dissídio Coletivo de Trabalho ou equivalentes das categorias abrangidas pelo contrato, por todas as obrigações trabalhistas, sociais, previdenciárias, tributárias e as demais previstas em legislação específica, cuja inadimplência não transfere a responsabilidade ao Contratante;

8.11 Comunicar ao Fiscal do contrato, no prazo de 24 (vinte e quatro) horas, qualquer ocorrência anormal ou acidente que se verifique no local dos serviços.

8.12 Prestar todo esclarecimento ou informação solicitada pelo Contratante ou por seus prepostos, garantindo-lhes o acesso, a qualquer tempo, ao local dos trabalhos, bem como aos documentos relativos à execução do empreendimento.

8.13 Paralisar, por determinação do Contratante, qualquer atividade que não esteja sendo executada de acordo com a boa técnica ou que ponha em risco a segurança de pessoas ou bens de terceiros.



PREFEITURA MUNICIPAL DE CABRÁLIA PAULISTA
CNPJ: 46.137.469/0001-78

Rua Joaquim dos Santos Camponez, nº 661 Centro - Cep: 17480-013

Fone (14) 3285-1244

e-mail: gabinete@cabralia.sp.gov.br



8.14 Promover a guarda, manutenção e vigilância de materiais, ferramentas, e tudo o que for necessário à execução do objeto, durante a vigência do contrato.

8.15 Conduzir os trabalhos com estrita observância às normas da legislação pertinente, cumprindo as determinações dos Poderes Públicos, mantendo sempre limpo o local dos serviços e nas melhores condições de segurança, higiene e disciplina.

8.16 Submeter previamente, por escrito, ao Contratante, para análise e aprovação, quaisquer mudanças nos métodos executivos que fujam às especificações do memorial descritivo ou instrumento congênere.

8.17 Não permitir a utilização de qualquer trabalho do menor de dezesseis anos, exceto na condição de aprendiz para os maiores de quatorze anos, nem permitir a utilização do trabalho do menor de dezoito anos em trabalho noturno, perigoso ou insalubre;

8.18 Manter durante toda a vigência do contrato, em compatibilidade com as obrigações assumidas, todas as condições exigidas para habilitação na licitação;

8.19 Cumprir, durante todo o período de execução do contrato, a reserva de cargos prevista em lei para pessoa com deficiência, para reabilitado da Previdência Social ou para aprendiz, bem como as reservas de cargos previstas na legislação ([art. 116](#));

8.20 Comprovar a reserva de cargos a que se refere a cláusula acima, no prazo fixado pelo fiscal do contrato, com a indicação dos empregados que preencheram as referidas vagas ([art. 116, parágrafo único](#));

8.21 Guardar sigilo sobre todas as informações obtidas em decorrência do cumprimento do contrato;

8.22 Arcar com o ônus decorrente de eventual equívoco no dimensionamento dos quantitativos de sua proposta, inclusive quanto aos custos variáveis decorrentes de fatores futuros e incertos, devendo complementá-los, caso o previsto inicialmente em sua proposta não seja satisfatório para o atendimento do objeto da contratação, exceto quando ocorrer algum dos eventos arrolados no [art. 124, II, d, da Lei nº 14.133, de 2021](#);

8.23 Cumprir, além dos postulados legais vigentes de âmbito federal, estadual ou municipal, as normas de segurança do Contratante;

8.24 Manter os empregados nos horários predeterminados pelo Contratante.

8.25 Apresentar os empregados devidamente identificados por meio de crachá.



PREFEITURA MUNICIPAL DE CABRÁLIA PAULISTA
CNPJ: 46.137.469/0001-78

Rua Joaquim dos Santos Camponez, nº 661 Centro - Cep: 17480-013

Fone (14) 3285-1244

e-mail: gabinete@cabralia.sp.gov.br



8.26 Apresentar ao Contratante, quando for o caso, a relação nominal dos empregados que adentrarão no órgão para a execução do serviço.

8.27 Observar os preceitos da legislação sobre a jornada de trabalho, conforme a categoria profissional.

8.28 Atender às solicitações do Contratante quanto à substituição dos empregados alocados, no prazo fixado pela fiscalização do contrato, nos casos em que ficar constatado descumprimento das obrigações relativas à execução do serviço, conforme descrito nas especificações do objeto.

8.29 Instruir seus empregados quanto à necessidade de acatar as Normas Internas do Contratante.

8.30 Instruir seus empregados a respeito das atividades a serem desempenhadas, alertando-os a não executarem atividades não abrangidas pelo contrato, devendo o Contratado relatar ao Contratante toda e qualquer ocorrência neste sentido, a fim de evitar desvio de função.

8.31 Instruir os seus empregados, quanto à prevenção de incêndios nas áreas do Contratante.

8.32 Adotar as providências e precauções necessárias, inclusive consulta nos respectivos órgãos, se necessário for, a fim de que não venham a ser danificadas as redes hidrossanitárias, elétricas e de comunicação.

8.33 Estar registrada ou inscrita no Conselho Profissional competente, conforme as áreas de atuação previstas no Termo de Referência, em plena validade.

8.34 Obter junto aos órgãos competentes, conforme o caso, as licenças necessárias e demais documentos e autorizações exigíveis, na forma da legislação aplicável.

8.35 Elaborar o Diário de Obra, incluindo diariamente, pelo Engenheiro preposto responsável, as informações sobre o andamento do empreendimento, tais como, número de funcionários, de equipamentos, condições de trabalho, condições meteorológicas, serviços executados, registro de ocorrências e outros fatos relacionados, bem como os comunicados à Fiscalização e situação das atividades em relação ao cronograma previsto.

8.36 Refazer, às suas expensas, os trabalhos executados em desacordo com o estabelecido nas especificações, bem como substituir aqueles realizados com materiais defeituosos ou com vício de construção, pelo prazo de 05 (cinco) anos, contado da data de emissão do Termo de Recebimento Definitivo.



PREFEITURA MUNICIPAL DE CABRÁLIA PAULISTA

CNPJ: 46.137.469/0001-78

Rua Joaquim dos Santos Camponez, nº 661 Centro - Cep: 17480-013

Fone (14) 3285-1244

e-mail: gabinete@cabralia.sp.gov.br



8.37 Observar as diretrizes, critérios e procedimentos para a gestão dos resíduos da construção civil estabelecidos na Resolução nº 307, de 05/07/2002, com as alterações posteriores, do Conselho Nacional de Meio Ambiente - CONAMA, conforme [artigo 4º, §§ 2º e 3º, da Instrução Normativa SLTI/MP nº 1, de 19/01/2010](#), nos seguintes termos:

8.37.1 O gerenciamento dos resíduos originários da contratação deverá obedecer às diretrizes técnicas e procedimentos do Programa Municipal de Gerenciamento de Resíduos da Construção Civil, ou do Projeto de Gerenciamento de Resíduos da Construção Civil apresentado ao órgão competente, conforme o caso.

8.37.2 Nos termos dos [artigos 3º e 10º da Resolução CONAMA nº 307, de 05/07/2002](#), o Contratado deverá providenciar a destinação ambientalmente adequada dos resíduos da construção civil originários da contratação, obedecendo, no que couber, aos seguintes procedimentos:

8.37.2.1 resíduos Classe A (reutilizáveis ou recicláveis como agregados): deverão ser reutilizados ou reciclados na forma de agregados, ou encaminhados a aterros de resíduos classe A de preservação de material para usos futuros.

8.37.2.2 resíduos Classe B (recicláveis para outras destinações): deverão ser reutilizados, reciclados ou encaminhados a áreas de armazenamento temporário, sendo dispostos de modo a permitir a sua utilização ou reciclagem futura.

8.37.2.3 resíduos Classe C (para os quais não foram desenvolvidas tecnologias ou aplicações economicamente viáveis que permitam a sua reciclagem/recuperação): deverão ser armazenados, transportados e destinados em conformidade com as normas técnicas específicas.

8.37.2.4 resíduos Classe D (perigosos, contaminados ou prejudiciais à saúde): deverão ser armazenados, transportados, reutilizados e destinados em conformidade com as normas técnicas específicas.

8.37.3 Em nenhuma hipótese o Contratado poderá dispor os resíduos originários da contratação em aterros de resíduos sólidos urbanos, áreas de “bota fora”, encostas, corpos d’água, lotes vagos e áreas protegidas por Lei, bem como em áreas não licenciadas.

8.38 Observar as seguintes diretrizes de caráter ambiental:

8.38.1 Qualquer instalação, equipamento ou processo, situado em local fixo, que libere ou emita matéria para a atmosfera, por emissão pontual ou fugitiva, utilizado na execução contratual,



PREFEITURA MUNICIPAL DE CABRÁLIA PAULISTA

CNPJ: 46.137.469/0001-78

Rua Joaquim dos Santos Camponez, nº 661 Centro - Cep: 17480-013

Fone (14) 3285-1244

e-mail: gabinete@cabralia.sp.gov.br



deverá respeitar os limites máximos de emissão de poluentes admitidos na [Resolução CONAMA nº 382, de 26/12/2006](#), e legislação correlata, de acordo com o poluente e o tipo de fonte.

8.38.1 Na execução contratual, conforme o caso, a emissão de ruídos não poderá ultrapassar os níveis considerados aceitáveis pela Norma NBR-10.151 - Avaliação do Ruído em Áreas Habitadas visando o conforto da comunidade, da Associação Brasileira de Normas Técnicas - ABNT, ou aqueles estabelecidos na NBR-10.152 - Níveis de Ruído para conforto acústico, da Associação Brasileira de Normas Técnicas - ABNT, nos termos da [Resolução CONAMA nº 01, de 08/03/90](#), e legislação correlata.

8.39 Nos termos do [artigo 4º, § 3º, da Instrução Normativa SLTI/MP nº 1, de 19/01/2010](#), deverão ser utilizados, na execução contratual, agregados reciclados, sempre que existir a oferta de tais materiais, capacidade de suprimento e custo inferior em relação aos agregados naturais, inserindo-se na planilha de formação de preços os custos correspondentes.

8.40 Responder por qualquer acidente de trabalho na execução dos serviços, por uso indevido de patentes registradas em nome de terceiros, por danos resultantes de defeitos ou incorreções dos serviços ou dos bens do Contratante, de seus funcionários ou de terceiros, ainda que ocorridos em via pública junto ao serviço de engenharia.

8.41 Providenciar, conforme o caso, as ligações definitivas das utilidades previstas no projeto (água, esgoto, gás, energia elétrica, telefone etc.), bem como atuar junto aos órgãos federais, estaduais e municipais e concessionárias de serviços públicos para a obtenção de licenças e regularização dos serviços e atividades concluídas (ex.: Habite-se, Licença Ambiental de Operação etc.).

9 CLÁUSULA NONA - OBRIGAÇÕES PERTINENTES À LGPD

9.1 As partes deverão cumprir a [Lei nº 13.709, de 14 de agosto de 2018 \(LGPD\)](#), quanto a todos os dados pessoais a que tenham acesso em razão do certame ou do contrato administrativo que eventualmente venha a ser firmado, a partir da apresentação da proposta no procedimento de contratação, independentemente de declaração ou de aceitação expressa.

9.2 Os dados obtidos somente poderão ser utilizados para as finalidades que justificaram seu acesso e de acordo com a boa-fé e com os princípios do [art. 6º da LGPD](#).



PREFEITURA MUNICIPAL DE CABRÁLIA PAULISTA
CNPJ: 46.137.469/0001-78

Rua Joaquim dos Santos Camponez, nº 661 Centro - Cep: 17480-013

Fone (14) 3285-1244

e-mail: gabinete@cabralia.sp.gov.br



9.3 É vedado o compartilhamento com terceiros dos dados obtidos fora das hipóteses permitidas em Lei.

9.4 A Administração deverá ser informada no prazo de 5 (cinco) dias úteis sobre todos os contratos de suboperação firmados ou que venham a ser celebrados pelo Contratado.

9.5 Terminado o tratamento dos dados nos termos do art. 15 da LGPD, é dever do contratado eliminá-los, com exceção das hipóteses do art. 16 da LGPD, incluindo aquelas em que houver necessidade de guarda de documentação para fins de comprovação do cumprimento de obrigações legais ou contratuais e somente enquanto não prescritas essas obrigações.

9.6 É dever do contratado orientar e treinar seus empregados sobre os deveres, requisitos e responsabilidades decorrentes da LGPD.

9.7 O Contratado deverá exigir de suboperadores e subcontratados o cumprimento dos deveres da presente cláusula, permanecendo integralmente responsável por garantir sua observância.

9.8 O Contratante poderá realizar diligência para aferir o cumprimento dessa cláusula, devendo o Contratado atender prontamente eventuais pedidos de comprovação formulados.

9.9 O Contratado deverá prestar, no prazo fixado pelo Contratante, prorrogável justificadamente, quaisquer informações acerca dos dados pessoais para cumprimento da LGPD, inclusive quanto a eventual descarte realizado.

9.10 Bancos de dados formados a partir de contratos administrativos, notadamente aqueles que se proponham a armazenar dados pessoais, devem ser mantidos em ambiente virtual controlado, com registro individual rastreável de tratamentos realizados (LGPD, art. 37), com cada acesso, data, horário e registro da finalidade, para efeito de responsabilização, em caso de eventuais omissões, desvios ou abusos.

9.10.1 Os referidos bancos de dados devem ser desenvolvidos em formato interoperável, a fim de garantir a reutilização desses dados pela Administração nas hipóteses previstas na LGPD.

9.11 O contrato está sujeito a ser alterado nos procedimentos pertinentes ao tratamento de dados pessoais, quando indicado pela autoridade competente, em especial a ANPD por meio de opiniões técnicas ou recomendações, editadas na forma da LGPD.

9.12 Os contratos e convênios de que trata o § 1º do art. 26 da LGPD deverão ser comunicados à autoridade nacional.



PREFEITURA MUNICIPAL DE CABRÁLIA PAULISTA

CNPJ: 46.137.469/0001-78

Rua Joaquim dos Santos Camponez, nº 661 Centro - Cep: 17480-013

Fone (14) 3285-1244

e-mail: gabinete@cabralia.sp.gov.br



CLÁUSULA DÉCIMA – GARANTIA DE EXECUÇÃO ([art. 92, XII](#))

- 10.1 Não haverá exigência de garantia contratual da execução.

CLÁUSULA DÉCIMA PRIMEIRA – INFRAÇÕES E SANÇÕES ADMINISTRATIVAS ([art. 92, XIV](#))

11.1 Comete infração administrativa, nos termos da [Lei nº 14.133, de 2021](#), o contratado que:

- a) der causa à inexecução parcial do contrato;
- b) der causa à inexecução parcial do contrato que cause grave dano à Administração ou ao funcionamento dos serviços públicos ou ao interesse coletivo;
- c) der causa à inexecução total do contrato;
- d) ensejar o retardamento da execução ou da entrega do objeto da contratação sem motivo justificado;
- e) apresentar documentação falsa ou prestar declaração falsa durante a execução do contrato;
- f) praticar ato fraudulento na execução do contrato;
- g) comportar-se de modo inidôneo ou cometer fraude de qualquer natureza;
- h) praticar ato lesivo previsto no [art. 5º da Lei nº 12.846, de 1º de agosto de 2013](#).

11.2 Serão aplicadas ao contratado que incorrer nas infrações acima descritas as seguintes sanções:

- i) **Advertência**, quando o contratado der causa à inexecução parcial do contrato, sempre que não se justificar a imposição de penalidade mais grave ([art. 156, §2º, da Lei nº 14.133, de 2021](#));
- ii) **Impedimento de licitar e contratar**, quando praticadas as condutas descritas nas alíneas “b”, “c” e “d” do subitem acima deste Contrato, sempre que não se justificar a imposição de penalidade mais grave ([art. 156, § 4º, da Lei nº 14.133, de 2021](#));
- iii) **Declaração de inidoneidade para licitar e contratar**, quando praticadas as condutas descritas nas alíneas “e”, “f”, “g” e “h” do subitem acima deste Contrato, bem como nas alíneas “b”, “c” e “d”, que justifiquem a imposição de penalidade mais grave ([art. 156, §5º, da Lei nº 14.133, de 2021](#)).
- iv) **Multa**.



PREFEITURA MUNICIPAL DE CABRÁLIA PAULISTA

CNPJ: 46.137.469/0001-78

Rua Joaquim dos Santos Camponez, nº 661 Centro - Cep: 17480-013

Fone (14) 3285-1244

e-mail: gabinete@cabralia.sp.gov.br



11.3 A aplicação das sanções previstas neste Contrato não exclui, em hipótese alguma, a obrigação de reparação integral do dano causado ao Contratante ([art. 156, §9º, da Lei nº 14.133, de 2021](#))

11.4 Todas as sanções previstas neste Contrato poderão ser aplicadas cumulativamente com a multa ([art. 156, §7º, da Lei nº 14.133, de 2021](#)).

11.4.1 Antes da aplicação da multa será facultada a defesa do interessado no prazo de 15 (quinze) dias úteis, contado da data de sua intimação ([art. 157, da Lei nº 14.133, de 2021](#))

11.4.2 Se a multa aplicada e as indenizações cabíveis forem superiores ao valor do pagamento eventualmente devido pelo Contratante ao Contratado, além da perda desse valor, a diferença será descontada da garantia prestada ou será cobrada judicialmente ([art. 156, §8º, da Lei nº 14.133, de 2021](#)).

11.4.3 Previamente ao encaminhamento à cobrança judicial, a multa poderá ser recolhida administrativamente no prazo máximo de 15 dias, a contar da data do recebimento da comunicação enviada pela autoridade competente.

11.5 A aplicação das sanções realizar-se-á em processo administrativo que assegure o contraditório e a ampla defesa ao Contratado, observando-se o procedimento previsto no **caput** e parágrafos do [art. 158 da Lei nº 14.133, de 2021](#), para as penalidades de impedimento de licitar e contratar e de declaração de inidoneidade para licitar ou contratar.

11.6 Na aplicação das sanções serão considerados ([art. 156, §1º, da Lei nº 14.133, de 2021](#)):

- a) a natureza e a gravidade da infração cometida;
- b) as peculiaridades do caso concreto;
- c) as circunstâncias agravantes ou atenuantes;
- d) os danos que dela provierem para o Contratante;
- e) a implantação ou o aperfeiçoamento de programa de integridade, conforme normas e orientações dos órgãos de controle.

11.7 Os atos previstos como infrações administrativas na [Lei nº 14.133, de 2021](#), ou em outras leis de licitações e contratos da Administração Pública que também sejam tipificados como atos lesivos [na Lei nº 12.846, de 2013](#), serão apurados e julgados conjuntamente, nos mesmos autos, observados o rito procedimental e autoridade competente definidos na referida [Lei \(art. 159\)](#).



PREFEITURA MUNICIPAL DE CABRÁLIA PAULISTA
CNPJ: 46.137.469/0001-78

Rua Joaquim dos Santos Camponez, nº 661 Centro - Cep: 17480-013

Fone (14) 3285-1244

e-mail: gabinete@cabralia.sp.gov.br



11.8 A personalidade jurídica do Contratado poderá ser desconsiderada sempre que utilizada com abuso do direito para facilitar, encobrir ou dissimular a prática dos atos ilícitos previstos neste Contrato ou para provocar confusão patrimonial, e, nesse caso, todos os efeitos das sanções aplicadas à pessoa jurídica serão estendidos aos seus administradores e sócios com poderes de administração, à pessoa jurídica sucessora ou à empresa do mesmo ramo com relação de coligação ou controle, de fato ou de direito, com o Contratado, observados, em todos os casos, o contraditório, a ampla defesa e a obrigatoriedade de análise jurídica prévia ([art. 160, da Lei nº 14.133, de 2021](#))

11.9 O Contratante deverá, no prazo máximo de 15 (quinze) dias úteis, contado da data de aplicação da sanção, informar e manter atualizados os dados relativos às sanções por ela aplicadas, para fins de publicidade no [Cadastro Nacional de Empresas Inidôneas e Suspensas \(Ceis\)](#) e no Cadastro Nacional de Empresas Punidas (Cnep), instituídos no âmbito do Poder Executivo Federal. ([Art. 161, da Lei nº 14.133, de 2021](#))

11.10 As sanções de impedimento de licitar e contratar e declaração de inidoneidade para licitar ou contratar são passíveis de reabilitação na forma do [art. 163 da Lei nº 14.133/21](#).

11.11 Os débitos do contratado para com a Administração contratante, resultantes de multa administrativa e/ou indenizações, não inscritos em dívida ativa, poderão ser compensados, total ou parcialmente, com os créditos devidos pelo referido órgão decorrentes deste mesmo contrato ou de outros contratos administrativos que o contratado possua com o mesmo órgão ora contratante, na forma da [Instrução Normativa SEGES/ME nº 26, de 13 de abril de 2022](#).

CLÁUSULA DÉCIMA SEGUNDA – DA EXTINÇÃO CONTRATUAL ([art. 92,](#)

XIX)

12.1 O contrato será extinto quando cumpridas as obrigações de ambas as partes, ainda que isso ocorra antes do prazo estipulado para tanto.

12.2 Se as obrigações não forem cumpridas no prazo estipulado, a vigência ficará prorrogada até a conclusão do objeto, caso em que deverá a Administração providenciar a readequação do cronograma fixado para o contrato.

12.3 Quando a não conclusão do contrato referida no item anterior decorrer de culpa do contratado:



PREFEITURA MUNICIPAL DE CABRÁLIA PAULISTA

CNPJ: 46.137.469/0001-78

Rua Joaquim dos Santos Camponez, nº 661 Centro - Cep: 17480-013

Fone (14) 3285-1244

e-mail: gabinete@cabralia.sp.gov.br



a) ficará ele constituído em mora, sendo-lhe aplicáveis as respectivas sanções administrativas; e

b) poderá a Administração optar pela extinção do contrato e, nesse caso, adotará as medidas admitidas em lei para a continuidade da execução contratual.

12.4 O contrato poderá ser extinto antes de cumpridas as obrigações nele estipuladas, ou antes do prazo nele fixado, por algum dos motivos previstos no [artigo 137 da Lei nº 14.133/21](#), bem como amigavelmente, assegurados o contraditório e a ampla defesa.

12.4.1 Nesta hipótese, aplicam-se também os [artigos 138 e 139](#) da mesma Lei.

12.4.2 A alteração social ou a modificação da finalidade ou da estrutura da empresa não ensejará a extinção se não restringir sua capacidade de concluir o contrato.

12.4.2.1 Se a operação implicar mudança da pessoa jurídica contratada, deverá ser formalizado termo aditivo para alteração subjetiva.

12.5 O termo de extinção, sempre que possível, será precedido:

12.5.1 Balanço dos eventos contratuais já cumpridos ou parcialmente cumpridos;

12.5.2 Relação dos pagamentos já efetuados e ainda devidos;

12.5.3 Indenizações e multas.

12.6 A extinção do contrato não configura óbice para o reconhecimento do desequilíbrio econômico-financeiro, hipótese em que será concedida indenização por meio de termo indenizatório ([art. 131, caput, da Lei n.º 14.133, de 2021](#)).

12.7 O contrato poderá ser extinto caso se constate que o contratado mantém vínculo de natureza técnica, comercial, econômica, financeira, trabalhista ou civil com dirigente do órgão ou entidade contratante ou com agente público que tenha desempenhado função na licitação ou atue na fiscalização ou na gestão do contrato, ou que deles seja cônjuge, companheiro ou parente em linha reta, colateral ou por afinidade, até o terceiro grau (art. 14, inciso IV, da Lei n.º 14.133, de 2021).

CLÁUSULA DÉCIMA TERCEIRA – DOTAÇÃO ORÇAMENTÁRIA ([art. 92,](#)

VIII

13.1 As despesas decorrentes da presente contratação correrão à conta de recursos específicos consignados no Orçamento Geral do Estado e Município deste exercício, na dotação abaixo discriminada:



PREFEITURA MUNICIPAL DE CABRÁLIA PAULISTA

CNPJ: 46.137.469/0001-78

Rua Joaquim dos Santos Camponez, nº 661 Centro - Cep: 17480-013

Fone (14) 3285-1244

e-mail: gabinete@cabralia.sp.gov.br



1 MUNICÍPIO DE CABRALIA PAULISTA

02 PODER EXECUTIVO

02 02 PREFEITURA MUNICIPAL DE CABRÁLIA PAULISTA

020204 F.M EDUCAÇÃO – ENSINO INFANTIL

12 365 0003 EDUCAÇÃO INFANTIL

12 365 0003 1012 0000 PROJETO, CONSTRUÇÃO, AMPLIAÇÃO, PRÉDIOS ESCOLARES

4.4.90.51.00 OBRAS E INSTALAÇÕES – R\$ 348.750,00 – ESTADO

4.4.90.51.00 OBRAS E INSTALAÇÕES – R\$ 137.183,06 - TESOUREIRO

CLÁUSULA DÉCIMA QUARTA – DOS CASOS OMISSOS ([art. 92, III](#))

14.1 Os casos omissos serão decididos pelo contratante, segundo as disposições contidas na Lei nº 14.133, de 2021, e demais normas federais aplicáveis e, subsidiariamente, segundo as disposições contidas na [Lei nº 8.078, de 1990 – Código de Defesa do Consumidor](#) – e normas e princípios gerais dos contratos.

CLÁUSULA DÉCIMA QUINTA – ALTERAÇÕES

15.1 Eventuais alterações contratuais reger-se-ão pela disciplina dos [arts. 124 e seguintes da Lei nº 14.133, de 2021](#).

15.2 O contratado é obrigado a aceitar, nas mesmas condições contratuais, os acréscimos ou supressões que se fizerem necessários, até o limite de 25% (vinte e cinco por cento) do valor inicial atualizado do contrato.

15.3 As alterações contratuais deverão ser promovidas mediante celebração de termo aditivo, submetido à prévia aprovação da consultoria jurídica do contratante, salvo nos casos de justificada necessidade de antecipação de seus efeitos, hipótese em que a formalização do aditivo deverá ocorrer no prazo máximo de 1 (um) mês (art. 132 da Lei nº 14.133, de 2021).

15.4 Registros que não caracterizam alteração do contrato podem ser realizados por simples apostila, dispensada a celebração de termo aditivo, na forma do [art. 136 da Lei nº 14.133, de 2021](#).

CLÁUSULA DÉCIMA SEXTA – PUBLICAÇÃO

16.1 Incumbirá ao contratante divulgar o presente instrumento no Portal Nacional de Contratações Públicas (PNCP), na forma prevista no [art. 94 da Lei 14.133, de 2021](#), bem como no respectivo sítio oficial na Internet, em atenção ao art. 91, *caput*, da Lei n.º 14.133, de 2021, e ao [art. 8º, §2º, da Lei n. 12.527, de 2011](#), c/c [art. 7º, §3º, inciso V, do Decreto n. 7.724, de 2012](#).



PREFEITURA MUNICIPAL DE CABRÁLIA PAULISTA

CNPJ: 46.137.469/0001-78

Rua Joaquim dos Santos Camponez, nº 661 Centro - Cep: 17480-013

Fone (14) 3285-1244

e-mail: gabinete@cabralia.sp.gov.br



CLÁUSULA DÉCIMA SÉTIMA– FORO ([art. 92, §1º](#))

17.1 Fica eleito o Foro da Comarca de Duartina para dirimir os litígios que decorrerem da execução deste Termo de Contrato que não puderem ser compostos pela conciliação, conforme [art. 92, §1º, da Lei nº 14.133/21](#).

Cabralia Paulista,dede 2024.

PREFEITURA MUNICIPAL DE CABRÁLIA PAULISTA

ODEMIL ORTIZ DE CAMARGO

Prefeito Municipal

CONTRATADO

CNPJ nº

Representante

TESTEMUNHAS:

1-

2-



PREFEITURA MUNICIPAL DE CABRÁLIA PAULISTA

CNPJ: 46.137.469/0001-78

Rua Joaquim dos Santos Camponez, nº 661 Centro - Cep: 17480-013

Fone (14) 3285-1244

e-mail: gabinete@cabralia.sp.gov.br



ANEXO LC-01 - TERMO DE CIÊNCIA E DE NOTIFICAÇÃO (CONTRATOS) (REDAÇÃO DADA PELA RESOLUÇÃO Nº 11/2021)

CONTRATANTE: PREFEITURA MUNICIPAL DE CABRÁLIA PAULISTA

CONTRATADO:

CONTRATO Nº (DE ORIGEM):

OBJETO: CONTRATAÇÃO DE EMPRESA ESPECIALIZADA NO RAMO DE ENGENHARIA PARA AMPLIAÇÃO DA CRECHE VEREADOR JOAQUIM RODRIGUES ANDRADE DO MUNICÍPIO DE CABRÁLIA PAULISTA

Pelo presente TERMO, nós, abaixo identificados:

1. Estamos CIENTES de que:

- a) o ajuste acima referido, seus aditamentos, bem como o acompanhamento de sua execução contratual, estarão sujeitos a análise e julgamento pelo Tribunal de Contas do Estado de São Paulo, cujo trâmite processual ocorrerá pelo sistema eletrônico;
- b) poderemos ter acesso ao processo, tendo vista e extraíndo cópias das manifestações de interesse, Despachos e Decisões, mediante regular cadastramento no Sistema de Processo Eletrônico, em consonância com o estabelecido na Resolução nº 01/2011 do TCESP;
- c) além de disponíveis no processo eletrônico, todos os Despachos e Decisões que vierem a ser tomados, relativamente ao aludido processo, serão publicados no Diário Oficial do Estado, Caderno do Poder Legislativo, parte do Tribunal de Contas do Estado de São Paulo, em conformidade com o artigo 90 da Lei Complementar nº 709, de 14 de janeiro de 1993, iniciando-se, a partir de então, a contagem dos prazos processuais, conforme regras do Código de Processo Civil;
- d) as informações pessoais dos responsáveis pela contratante e interessados estão cadastradas no módulo eletrônico do “Cadastro Corporativo TCESP – CadTCESP”, nos termos previstos no Artigo 2º das Instruções nº01/2020, conforme “Declaração(ões) de Atualização Cadastral” anexa (s);
- e) é de exclusiva responsabilidade do contratado manter seus dados sempre atualizados.

2. Damo-nos por NOTIFICADOS para:

- a) O acompanhamento dos atos do processo até seu julgamento final e consequente publicação;
- b) Se for o caso e de nosso interesse, nos prazos e nas formas legais e regimentais, exercer o direito de defesa, interpor recursos e o que mais couber.

Cabralia Paulista,de.....de 2024.



PREFEITURA MUNICIPAL DE CABRÁLIA PAULISTA

CNPJ: 46.137.469/0001-78

Rua Joaquim dos Santos Camponez, nº 661 Centro - Cep: 17480-013

Fone (14) 3285-1244

e-mail: gabinete@cabralia.sp.gov.br



AUTORIDADE MÁXIMA DO ÓRGÃO/ENTIDADE:

Nome: Odemil Ortiz De Camargo

Cargo: Prefeito

CPF: 054.289.238-30

**RESPONSÁVEIS PELA HOMOLOGAÇÃO DO CERTAME OU RATIFICAÇÃO DA
DISPENSA/INEXIGIBILIDADE DE LICITAÇÃO:**

Nome: Odemil Ortiz De Camargo

Cargo: Prefeito

CPF: 054.289.238-30

Assinatura: _____

RESPONSÁVEIS QUE ASSINARAM O AJUSTE:

Pelo contratante:

Nome: Odemil Ortiz De Camargo

Cargo: Prefeito

CPF: 054.289.238-30

Assinatura: _____

Pela contratada:

Nome:

Cargo:

CPF

Assinatura: _____

ORDENADOR DE DESPESAS DA CONTRATANTE:

Nome: Antônio Marcos Dos Santos

Cargo: Encarregado do Transporte Central e Departamento de Obras

CPF: 170.607.078-08

Assinatura: _____



PREFEITURA MUNICIPAL DE CABRÁLIA PAULISTA

CNPJ: 46.137.469/0001-78

Rua Joaquim dos Santos Camponez, nº 661 Centro - Cep: 17480-013

Fone (14) 3285-1244

e-mail: gabinete@cabralia.sp.gov.br



GESTOR(ES) DO CONTRATO:

Nome: Renan Pires Domingues

Cargo: Gestor De Contratos

CPF: 426.035.358-62

Assinatura: _____

(*) - O Termo de Ciência e Notificação e/ou Cadastro do(s) Responsável(is) deve identificar as pessoas físicas que tenham concorrido para a prática do ato jurídico, na condição de ordenador da despesa; de partes contratantes; de responsáveis por ações de acompanhamento, monitoramento e avaliação; de responsáveis por processos licitatórios; de responsáveis por prestações de contas; de responsáveis com atribuições previstas em atos legais ou administrativos e de interessados relacionados a processos de competência deste Tribunal. Na hipótese de prestações de contas, caso o signatário do parecer conclusivo seja distinto daqueles já arrolados como subscritores do Termo de Ciência e Notificação, será ele objeto de notificação específica. *(inciso acrescido pela Resolução nº 11/2021).*



PREFEITURA MUNICIPAL DE CABRÁLIA PAULISTA

CNPJ: 46.137.469/0001-78

Rua Joaquim dos Santos Camponez, nº 661 Centro - Cep: 17480-013

Fone (14) 3285-1244

e-mail: gabinete@cabralia.sp.gov.br



ANEXO LC-02 - DECLARAÇÃO DE DOCUMENTOS À DISPOSIÇÃO DO TCE-SP

CONTRATANTE: PREFEITURA MUNICIPAL DE CABRÁLIA PAULISTA

CNPJ Nº: 46.137.469/0001-78

CONTRATADA:

CNPJ Nº:

CONTRATO Nº (DE ORIGEM):

DATA DA ASSINATURA:

VIGÊNCIA:

OBJETO: CONTRATAÇÃO DE EMPRESA ESPECIALIZADA NO RAMO DE ENGENHARIA PARA AMPLIAÇÃO DA CRECHE VEREADOR JOAQUIM RODRIGUES ANDRADE DO MUNICÍPIO DE CABRÁLIA PAULISTA

VALOR (R\$):

Declaro(amos), na qualidade de responsável(is) pela entidade supra epigrafada, sob as penas da Lei, que os demais documentos originais, atinentes à correspondente licitação, encontram-se no respectivo processo administrativo arquivado na origem à disposição do Tribunal de Contas do Estado de São Paulo, e serão remetidos quando requisitados.

Em se tratando de obras/serviços de engenharia:

Declaro(amos), na qualidade de responsável(is) pela entidade supra epigrafada, sob as penas da Lei, que os demais documentos originais, atinentes à correspondente licitação, em especial, os a seguir relacionados, encontram-se no respectivo processo administrativo arquivado na origem à disposição do Tribunal de Contas do Estado de São Paulo, e serão remetidos quando requisitados:

- a) memorial descritivo dos trabalhos e respectivo cronograma físico-financeiro;
- b) orçamento detalhado em planilhas que expressem a composição de todos os seus custos unitários;
- c) previsão de recursos orçamentários que assegurem o pagamento das obrigações decorrentes de obras ou serviços a serem executados no exercício financeiro em curso, de acordo com o respectivo cronograma;
- d) comprovação no Plano Plurianual de que o produto das obras ou serviços foi contemplado em suas metas;
- e) as plantas e projetos de engenharia e arquitetura.

CABRALIA PAULISTA,de.....de 2024.

RESPONSÁVEL:

Nome: Odemil Ortiz de Camargo

Cargo: Prefeito Municipal

CPF: 054.289.238-30

e-mail: gabinete@cabralia.sp.gov.br

Assinatura: _____